



Қазақстан Республикасы
Ұлттық экономика министрлігі
Статистика комитеті

12 (желтоқсан) 2016

www.stat.gov.kz



Қазақстан Республикасының әлеуметтік- экономикалық дамуы

Социально
экономическое
развитие
Республики
Казахстан

Астана 2017

**Қазақстан Республикасы Ұлттық экономика министрлігі
Статистика комитеті**

«Қазақстан Республикасының Азаматтық кодексіне (ерекше бөлігі)» сәйкес бұл материал көбейтуге (көшіруге) жатпайды, статистикалық ақпараттарды өз жарияланымдарында (басылымдарында) пайдаланған жағдайда Қазақстан Республикасы Ұлттық экономика министрлігі Статистика комитетіне сілтеме жасау міндетті.

В соответствии с «Гражданским кодексом Республики Казахстан (особенная часть)» данный материал не подлежит размножению (копированию), при использовании статистической информации в своих публикациях (изданиях) обязательна ссылка на Комитет по статистике Министерства национальной экономики Республики Казахстан.

Қазақстан Республикасының әлеуметтік-экономикалық дамуы

Социально-экономическое развитие Республики Казахстан

2016 жылғы қаңтар-желтоқсан
январь-декабрь 2016 года

Астана 2017

Қазақстан Республикасының
әлеуметтік-экономикалық дамуы

Ай сайынғы ақпаратты-талдамалық журнал
1991 жылдан бастап шығады

Құрылтайшы: Қазақстан Республикасы Ұлттық
экономика министрлігі Статистика комитеті

Бас редактор - Н. Айдапкелов

«Қазақстан Республикасының әлеуметтік-
экономикалық дамуы» журналы ай сайынғы негізде
екі томда құрастырылады: талдамалы баяндама,
электрондық түрде қысқаша кестелік материал.

Журнал есепті айда Қазақстан Республикасы
әлеуметтік-экономикалық дамуының барлық
негізгі көрсеткіштерін қамтиды.

Ай сайынғы негізде мемлекеттік және орыс
тілдерінде жарияланады. Мемлекеттік басқару
қызметкерлері, ғылыми орталар және мүдделі
тұлғаларға арналған. Журналдың толық мәтінін
Қазақстан Республикасы Ұлттық экономика
министрлігі Статистика комитетінің www.stat.gov.kz
интернет-ресурсынан алуға болады.

Қазақстан Республикасы Ұлттық экономика
министрлігі Статистика комитеті

Мекенжай: 010000, Астана қаласы
Министрліктер Үйі, Мәңгілік Ел, 8
Ақпараттық қызмет: +7 7172 74 90 10, 74 90 11
Факс: +7 7172 74 95 46
Электрондық мекенжай: kazstat.rk@gmail.com
Интернет-ресурс: <http://www.stat.gov.kz>

Шартты белгілер:

- - құбылыс жоқ
0,0 - болмашы шама
... - деректер жоқ

Жекелеген жағдайларда қорытынды мен
қосылғыштар сомасы арасындағы шамалы
айырмашылықтар деректерді дөңгелектеумен
түсіндіріледі.

Социально-экономическое развитие
Республики Казахстан

Ежемесячный информационно-аналитический
журнал
Издается с 1991 года

Учредитель: Комитет по статистике Министерства
национальной экономики Республики Казахстан

Главный редактор - Н. Айдапкелов

Журнал «Социально-экономическое развитие
Республики Казахстан» формируется на ежеме-
сячной основе в двух томах: аналитический доклад,
краткий табличный материал в электронном виде.

Журнал включает все основные показатели
социально-экономического развития Республики
Казахстан за отчетный месяц.

Публикуется на государственном и русском языках
на ежемесячной основе. Предназначен для
работников государственного управления, научных
кругов и заинтересованных лиц. Полный текст
журнала доступен на интернет-ресурсе Комитета по
статистике Министерства национальной экономики
Республики Казахстан www.stat.gov.kz.

Комитет по статистике Министерства национальной
экономики Республики Казахстан

Адрес: 010000, г. Астана
Дом Министерств, Мәңгілік Ел, 8
Информационная служба: +7 7172 74 90 10, 74 90 11
Факс: +7 7172 74 95 46
Электронный адрес: kazstat.rk@gmail.com
Интернет-ресурс: <http://www.stat.gov.kz>

Условные обозначения:

- - явление отсутствует
0,0 - незначительная величина
... - данные отсутствуют

В отдельных случаях незначительные расхождения
между итогом и суммой слагаемых объясняются
округлением данных.

Мазмұны

1. Негізгі көрсеткіштер	5
1.1 Әлеуметтік-экономикалық дамудың қысқаша қорытындылары	5
2. Әлеуметтік-демографиялық көрсеткіштер	9
2.1 Халық саны.....	9
2.2 Халықтың көші-қоны	10
2.3 Халықтың ауру-сырқаулығы	11
2.4 Халықты зейнетақымен қамтамасыз ету және әлеуметтік қорғау	12
2.5 Қылмыстылық.....	13
3. Тұрмыс деңгейі	14
3.1 Халықтың табыстары.....	14
3.2 Күнкөрістің ең төменгі деңгейінің шамасы	15
4. Еңбек нарығы және еңбекақы төлеу.....	16
4.1 Жұмыспен қамтылған және жұмыссыз халық	16
4.2 Еңбекақы төлеу	16
5. Баға	17
5.1 Тұтыну бағасының индексі.....	17
5.2 Өндіруші кәсіпорындар бағасының индексі	18
5.3 Ауыл шаруашылығындағы баға индексі	19
5.4 Құрылыстағы баға индексі	20
5.5 Тұрғын үй нарығындағы баға.....	21
5.6 Көтерме саудада сату бағасының индексі	22
5.7 Заңды тұлғаларға көрсетілген жүк көлігі және почталық, курьерлік және байланыс қызметтеріне тарифтердің индексі.....	23
5.8 Сыртқы сауда бағасының индексі	24
5.9 Коммерциялық жылжымайтын мүлікті жалға беру бағасының индексі.....	25
6. Ұлттық экономика	26
6.1 Қысқа мерзімді экономикалық индикатор	26
6.2 Жалпы ішкі өнім.....	27
6.3 Төлем балансы	30
6.4 Негізгі капиталға салынған инвестициялар	31
6.5 Отын-энергетикалық ресурстар (ОЭР)	32
6.6 Кәсіпорындар статистикасы.....	33
7. Сауда	34
7.1 Ішкі сауда.....	34
7.2 Ресурстар балансы және жекелеген тауарларды пайдалану	35
7.3 Сыртқы сауда айналымы	36
8. Экономиканың нақты секторы.....	37
8.1 Өнеркәсіп өндірісі	37
8.2 Ауыл шаруашылығы	39
8.3 Құрылыс	40
8.4 Тұрғын үй құрылысы	41
8.5 Көлік.....	42
8.6 Почталық және курьерлік қызмет. Байланыс.....	44
8.7 Шағын және орта кәсіпкерлік мониторингі.....	45
8.8 Іскерлік белсенділік.....	46
9. Қаржы жүйесі.....	47
9.1 Мемлекеттік қаржы.....	47
9.2 Ақша-кредит статистикасы	48
9.3 Ақша-кредит жүйесінің кредиттері мен депозиттері	49
9.4 Кәсіпорындардың қаржысы	51
10. Өңірлердің әлеуметтік-экономикалық дамуы	52

Содержание

1.	Основные показатели	68
1.1	Краткие итоги социально-экономического развития	68
2.	Социально-демографические показатели	72
2.1	Численность населения	73
2.2	Миграция населения	73
2.3	Заболеваемость населения	74
2.4	Пенсионное обеспечение и социальная защита населения	75
2.5	Преступность	76
3.	Уровень жизни	77
3.1	Доходы населения	77
3.2	Величина прожиточного минимума	78
4.	Рынок труда и оплата труда	79
4.1	Занятое и безработное население	79
4.2	Оплата труда	79
5.	Цены	80
5.1	Индекс потребительских цен	80
5.2	Индекс цен предприятий-производителей	81
5.3	Индексы цен в сельском хозяйстве	82
5.4	Индекс цен в строительстве	83
5.5	Цены на рынке жилья	84
5.6	Индекс цен оптовых продаж	85
5.7	Индексы тарифов на услуги транспорта, почтовые, курьерские и связи для юридических лиц	86
5.8	Индексы цен внешней торговли	87
5.9	Индекс цен на аренду коммерческой недвижимости	88
6.	Национальная экономика	89
6.1	Краткосрочный экономический индикатор	89
6.2	Валовой внутренний продукт	90
6.3	Платежный баланс	93
6.4	Инвестиции в основной капитал	94
6.5	Топливо-энергетические ресурсы (ТЭР)	95
6.6	Статистика предприятий	96
7.	Торговля	97
7.1	Внутренняя торговля	97
7.2	Баланс ресурсов и использования отдельных товаров	98
7.3	Внешнеторговый оборот	99
8.	Реальный сектор экономики	100
8.1	Промышленное производство	100
8.2	Сельское хозяйство	102
8.3	Строительство	103
8.4	Жилищное строительство	104
8.5	Транспорт	105
8.6	Почтовая и курьерская деятельность. Связь	107
8.7	Мониторинг малого и среднего предпринимательства	108
8.8	Деловая активность	109
9.	Финансовая система	110
9.1	Государственные финансы	110
9.2	Денежно-кредитная статистика	111
9.3	Кредиты и депозиты денежно-кредитной системы	112
9.4	Финансы предприятий	114
10.	Социально-экономическое развитие регионов	115

1. Негізгі көрсеткіштер

1.1 Әлеуметтік-экономикалық дамудың қысқаша қорытындылары

Қысқа мерзімді экономикалық индикатор

Қысқа мерзімді экономикалық индикатор 2016 жылғы қаңтар-желтоқсанда 2015 жылғы қаңтар-желтоқсанға қарағанда 100,8% құрды. Қысқа мерзімді экономикалық индикаторды есептеу жеделділікті қамтамасыз ету мақсатында жүзеге асырылады және ЖІӨ-ң 60%-н аса құрайтын ауыл шаруашылығы, өнеркәсіп, құрылыс, сауда, көлік және байланыс сияқты негізгі салалар бойынша шығарылым индекстерінің өзгеруіне негізделеді.

Тұрмыс деңгейі

2016 жылғы қарашада халықтың орта есеппен жан басына шаққандағы атаулы ақшалай табыстары бағалау бойынша 74622 теңгені құрады, бұл 2015 жылғы қарашаға қарағанда 2,3% жоғары, ал нақты ақшалай табыс көрсетілген кезеңде 5,9% төмендеді.

Еңбек нарығы және еңбекақы төлеу

2016 жылғы желтоқсанда жұмыссыздар саны бағалау бойынша 447,6 мың адамды құрады. Жұмыссыздық деңгейі жұмыс күші (экономикалық белсенді халық) санына 5,0% құрады. Жұмыспен қамту органдарында жұмыссыздар ретінде тіркелгендер саны 2016 жылғы желтоқсанның соңына 37,5 мың адамды құрады немесе жұмыс күшіне (экономикалық белсенді халық) 0,4%.

2016 жылғы желтоқсанда бір қызметкердің орташа айлық атаулы жалақысы бағалау бойынша 151770 теңгені құрады.

Баға

Тұтыну бағасының индексі 2016 жылғы желтоқсанда 2015 жылғы желтоқсанмен салыстырғанда 108,5% құрады. Азық-түлік тауарларға бағалар – 9,7%, азық-түлік емес тауарларға – 9,5%, халыққа арналған ақылы көрсетілетін қызметтерге – 6,1%-ға өсті. Өнеркәсіп өнімдеріне өндіруші кәсіпорындар бағасы 2016 жылғы желтоқсанда 2015 жылғы желтоқсанмен салыстырғанда – 15,5% жоғарылады.

Ұлттық экономика

2016 жылғы қаңтар-қыркүйекте есептік деректер бойынша Жалпы ішкі өнім көлемі ағымдағы бағаларда 31355,1 млрд. теңгені құрды. 2015 жылғы тиісті кезеңмен салыстырғанда нақты ЖІӨ-нің өсуі 0,4% құрады. ЖІӨ құрылымында тауар өндіру үлесі ЖІӨ-нен 36,9% құрады, қызмет көрсету – 56,8%.

2016 жылғы қаңтар-желтоқсанда негізгі капиталға салынған инвестициялар көлемі 7718,8 млрд. теңгені құрды, бұл 2015 жылғы қаңтар-желтоқсанға қарағанда 5,1% артық.

2017 жылғы 1 қаңтардағы жағдай бойынша тіркелген заңды тұлғалардың саны 383850 бірлікті құрап, өткен жылғы сәйкес кезеңмен салыстырғанда 6,5% артты, оның ішінде 100 адамнан кем қызметкерлері бар – 374912 бірлік. Жұмыс істеп тұрған заңды тұлғалардың саны 236103 құрады, оның ішінде 227613 бірлік шағын кәсіпорындар (100 адамнан кем).

Сауда

2016 жылғы қаңтар-желтоқсанда бөлшек сауда көлемі 7661,8 млрд. теңгені немесе 2015 жылдың тиісті кезең деңгейімен салыстырғанда 100,9% құрады (салыстырмалы бағада).

2016 жылғы қаңтар-желтоқсанда көтерме сауда көлемі 18429,6 млрд. теңгені немесе 2015 жылдың тиісті кезең деңгейімен салыстырғанда 97,3% құрады (салыстырмалы бағада).

2016 жылғы қаңтар-қарашада сыртқы сауда айналымы 55298,7 млн. АҚШ долларын құрап, 2015 жылғы қаңтар-қарашамен салыстырғанда 21,4% төмендеді, соның ішінде экспорт – 32732,1 млн. АҚШ долларын (22,2% аз), импорт – 22566,6 млн. АҚШ долларын құрады (20,1% аз).

Экономиканың нақты секторы

2016 жылғы қаңтар-желтоқсанда өнеркәсіп өндірісінің көлемі қолданыстағы бағаларда 18559,2 млрд. теңгені құрды, бұл 2015 жылғы қаңтар-желтоқсанға қарағанда 1,1% азайды. Өңдеу өнеркәсібінде өндіріс көлемі 0,7%, электрмен жабдықтау, газ, бу беру және ауа баптауда 0,4% артты. Кен өндіру өнеркәсібінде және қарьерлерді қазуда өндіріс көлемі 2,7%, сүмен жабдықтауда, кәріз жүйесі, қалдықтарды жинау және бөлуді бақылауда 4,6% төмендеді.

2016 жылғы қаңтар-желтоқсанда ауыл шаруашылығы жалпы өнімінің көлемі 3615,8 млрд. теңгені құрап, 2015 жылғы қаңтар-желтоқсанға қарағанда 5,5% артты.

2016 жылғы қаңтар-желтоқсанда жүк айналымының көлемі 514,7 млрд. ткм (коммерциялық жүк тасымалдаумен айналысатын жеке кәсіпкерлердің жүк айналымы көлемінің бағалауы есебімен) немесе 2015 жылғы қаңтар-желтоқсанға 100,5% құрады. Жолаушылар айналымының көлемі 264,1 млрд. жкм құрап және 4% артты.

Қаржы жүйесі

Қазақстан Республикасы Қаржы министрлігінің деректері бойынша 2016 жылғы 1 желтоқсандағы жағдайына мемлекеттік бюджет табыстары 8424,5 млрд. теңгені құрады немесе атқарылатын бюджетке қатысты 91,8%. Шығындар бойынша бюджеттің атқарылуы 8272,9 млрд. теңгені құрады немесе атқарылатын бюджетке қатысты 86,3%. 2015 жылғы тиісті кезеңмен салыстырғанда табыстар 29,9%-ға артты, ал шығындар 16,6%-ға өсті. Бюджет тапшылығы (таза бюджеттік кредит беруді және қаржылық активтермен операциялар бойынша сальдоны есепке алғанда) 493,3 млрд. теңге деңгейінде қалыптасты.

ЕДБ экономика саласына кредиттік салымдары 2016 жылғы қарашаның соңына 12845,2 млрд. теңгені құрап, өткен жылғы тиісті кезеңмен салыстырғанда 3,9% өсті. Кредиттердің жалпы көлемінде ұзақ мерзімді кредиттердің үлес салмағы 82,4%, шетелдік валютадағы кредиттер 33,7% құрады. Депозиттік ұйымдардағы депозиттер көлемі 18158,1 млрд. теңгені құрады, бұл өткен жылғы тиісті айға қарағанда 17,2% артық, жеке тұлғалардың депозиттері 21,9% артып, 7619,2 млрд. теңгені құрады.

2016 жылғы III тоқсанда жұмыс істейтіндердің саны 100 адамнан асатын кәсіпорындардың қаржылық нәтижесі пайда ретінде 1507,9 млрд. теңге сомасында қалыптасты. Пайдалылық (залал) деңгейі 17,4% құрады. Есеп берген кәсіпорындардың жалпы санынан залалды кәсіпорындар үлесі 32,5% құрады.

Негізгі әлеуметтік-экономикалық көрсеткіштер мониторингі

2016 жылғы қараша

	2016 жылғы қаңтар- қараша	2016 жылғы қараша	2016 жылғы қаңтар-қараша 2015 жылғы қаңтар-қарашаға пайызбен	2016 жылғы қараша 2015 жылғы қарашаға пайызбен	2016 жылғы қараша 2016 жылғы қазанға пайызбен
Әлеуметтік көрсеткіштер					
Тыныс алу мүшелері туберкулезі мен ауыру тіркелген оқиғалар саны, адам	7 627	674	93,3	87,0	105,8
АИТВ-жұқпасын тасымалдаушылар саны, адам	2 486	229	114,6	113,4	102,7
Тіркелген құқық бұзушылықтар саны, оқиға	344 556	22 523	92,5	75,1	83,4
Қылмыстылық деңгейі (10 000 адамға шаққандағы құқық бұзушылықтар саны)	212	-	91,4	-	-
Тұрмыс деңгейі					
Орташа жан басына шаққандағы атаулы ақшалай табыс (бағалау), теңге	806 730	74 622	109,8	102,3	100,8
Нақты ақшалай табыс (бағалау), %	-	-	95,3	94,1	99,6
Ең төменгі күнкөріс деңгейінің шамасы, теңге	-	21 158	-	108,5	90,2
Еңбек нарығы және еңбекақы төлеу					
Жұмыссыздар саны, мың адам (бағалау) ¹⁾	-	444,9	-	98,6	100,0
Тіркелген жұмыссыздар саны, мың адам	-	64,6	-	111,0	86,7
Жұмыссыздық деңгейі, % (бағалау) ¹⁾	-	5,0	-	-	-
Тіркелген жұмыссыздар үлесі, %	-	0,7	-	-	-
Жасырын жұмыссыздық деңгейі, % (бағалау, 2016 жылғы III тоқсан)	-	0,3	-	-	-
Бір қызметкердің орташа айлық атаулы жалақысы, теңге (бағалау)	139 696	142 088	112,5	107,7	100,1
Нақты жалақы индексі, % (бағалау)	-	-	-	99,1	98,9
Баға					
Тұтыну бағаларының индексі, %	-	-	115,2	108,7	101,2
Өнеркәсіп өнімдеріне өндіруші кәсіпорындар бағасының индексі, %	-	-	117,0	117,8	102,4
Ауыл шаруашылық өнімін өткізу бағасының индексі, %	-	-	107,8	108,7	101,3
Құрылыстағы баға индексі, %	-	-	104,5	104,6	100,1
Көтерме саудада сату бағасының индексі, %	-	-	115,8	112,3	100,6
Көліктің барлық түрлерімен жүк тасымалдау тарифтерінің индексі, %	-	-	123,9	105,1	101,1
Заңды тұлғаларға көрсетілген почталық және курьерлік қызметтер тарифтерінің индексі, %	-	-	111,7	109,8	100,0
Заңды тұлғаларға көрсетілген байланыс қызметтері тарифтерінің индексі, %	-	-	99,9	98,3	100,0
Өнімдердің экспорттық жеткізілімдері бағасының индексі, % ²⁾	-	-	93,2	105,4	103,5
Өнімдердің импорттық түсімдері бағасының индексі, % ²⁾	-	-	108,4	110,5	100,7
Ұлттық экономика					
Қысқа мерзімді экономикалық индикатор, млрд. теңге (ауыл шаруашылығы, өнеркәсіп, құрылыс, сауда, көлік, байланыс – алты саланың нақты өсу қарқыны бойынша есептеледі)	39 177,0	4 061,4	100,5	102,7	96,5
Жалпы ішкі өнім, млрд. теңге (есептік деректер, 2016 жылғы қаңтар-қыркүйек)	31 355,1	-	100,4	-	-
Негізгі капиталға инвестициялар, млрд. теңге	6 599,1	848,6	104,7	113,7	124,1
Сауда					
Өткізудің барлық арналары бойынша бөлшек сауда, млрд. теңге	6 741,0	669,1	100,5	100,0	99,2
Сыртқы сауда айналымы, млн. АҚШ доллары	55 298,7	6 023,0	78,6	117,2	114,6
Тауарлар экспорты, млн. АҚШ доллары	32 732,1	3 660,3	77,8	128,8	130,6
Тауарлар импорты, млн. АҚШ доллары	22 566,6	2 362,7	79,9	102,9	96,3
Экономиканың нақты секторы					
Өнеркәсіп өнімінің (тауарлар, қызметтер) көлемі, млрд. теңге	16 663,7	1 744,0	98,6	101,1	104,0
Ауыл шаруашылығы жалпы өнімінің көлемі, млрд. теңге	3 410,8	310,5	104,5	107,1	43,4
Құрылыс жұмыстарының көлемі, млрд. теңге	2 796,9	367,2	107,5	115,3	104,7
Көліктің барлық түрлерімен жүк тасымалдау, млн. тонна	3 352,4	341,7	99,5	99,5	101,8
Көліктің барлық түрлерімен жүк айналымы, млрд. ткм	465,7	46,9	100,1	99,6	100,8

Жалғасы

	2016 жылғы қаңтар- қараша	2016 жылғы қараша	2016 жылғы қаңтар-қараша 2015 жылғы қаңтар-қарашаға пайызбен	2016 жылғы қараша 2015 жылғы қарашаға пайызбен	2016 жылғы қараша 2016 жылғы қазанға пайызбен
Пошта және курьерлік қызметтің қызмет көрсетулерінің көлемі, млрд. теңге	24,1	2,4	88,9	98,4	100,4
Байланыс қызметінің көлемі, млрд. теңге	618,1	58,3	97,7	102,1	100,3
Өнеркәсіптегі кәсіпкерлік сенімділік индексі (2016 жылғы IV тоқсан)	-	+2	-	-	-
Саудадағы кәсіпкерлік сенімділік индексі (2016 жылғы IV тоқсан)	-	-18	-	-	-
Құрылыстағы кәсіпкерлік сенімділік индексі (2016 жылғы IV тоқсан)	-	-4	-	-	-
Қаржы жүйесі					
Ақша массасы М3, млрд. теңге	-	19 725,9	-	118,2	102,1
Айналыстағы қолма-қол ақша, млрд. теңге	-	1 567,8	-	131,7	99,7
Депозиттік ұйымдардағы депозиттер, млрд. теңге (бейрезиденттер шоттарын есепке алмағанда)	-	18 158,1	-	117,2	102,3
жеке тұлғалардың депозиттері, млрд. теңге (бейрезиденттер шоттарын есепке алмағанда)	-	7 619,2	-	121,9	103,9
Экономика және халықтың ЕДБ кредиттері, млрд. теңге	-	12 845,2	-	103,9	100,6
ЕДБ ұзақ мерзімді кредиттік салымдары, млрд. теңге	-	10 583,9	-	104,9	100,5
Кәсіпорындар мен ұйымдардың пайдалылығы (залалы), % (2016 жылғы III тоқсан)	17,4	-	-	-	-
Кәсіпорындар мен ұйымдардың дебиторлық берешегі, млрд. теңге (2016 жылғы 1 қазанға)	7 590,4	-	96,6	-	-
Кәсіпорындар мен ұйымдардың міндеттемелер бойынша берешегі, млрд. теңге (2016 жылғы 1 қазанға)	41 900,8	-	101,3	-	-

2016 жылғы желтоқсан

	2016 жылғы қаңтар- желтоқсан	2016 жылғы желтоқсан	2016 жылғы қаңтар- желтоқсан 2015 жылғы қаңтар- желтоқсанға пайызбен	2016 жылғы желтоқсан 2015 жылғы желтоқсанға пайызбен	2016 жылғы желтоқсан 2016 жылғы қарашаға пайызбен
Әлеуметтік көрсеткіштер					
Тыныс алу мүшелері туберкулезі мен ауыру тіркелген оқиғалар саны, адам
АИТВ-жұқпасын тасымалдаушылар саны, адам
Тіркелген құқық бұзушылықтар саны, оқиға
Қылмыстылық деңгейі (10 000 адамға шаққандағы құқық бұзушылықтар саны)
Тұрмыс деңгейі					
Орташа жан басына атаулы ақшалай табыс (бағалау), теңге
Нақты ақшалай табыс (бағалау), %	-	-
Ең төменгі күнкөріс деңгейінің шамасы, теңге	-	21 513	-	108,6	101,7
Еңбек нарығы және еңбекақы төлеу					
Жұмыссыздар саны, мың адам (бағалау) ¹⁾	-	447,6	-	98,2	100,6
Тіркелген жұмыссыздар саны, мың адам	-	37,5	-	108,2	58,0
Жұмыссыздық деңгейі, % (бағалау) ¹⁾	-	5,0	-	-	-
Тіркелген жұмыссыздар үлесі, %	-	0,4	-	-	-
Жасырын жұмыссыздық деңгейі, % (бағалау, 2016 жылғы III тоқсан)	-	0,3	-	-	-
Бір қызметкердің орташа айлық атаулы жалақысы, теңге (бағалау)	140 702	151 770	111,8	104,6	106,8
Нақты жалақы индексі, % (бағалау)	-	-	-	96,4	105,8
Баға					
Тұтыну бағаларының индексі, %	-	-	114,6	108,5	100,9
Өнеркәсіп өнімдеріне өндіруші кәсіпорындар бағасының индексі, %	-	-	116,8	115,5	98,3
Ауылшаруашылық өнімін өткізу бағасының индексі, %	-	-	107,8	107,5	101,1
Құрылыстағы баға индексі, %	-	-	104,5	104,7	100,3
Көтерме саудада сату бағасының индексі, %	-	-	115,5	111,8	100,7
Көліктің барлық түрлерімен жүк тасымалдау тарифтерінің индексі, %	-	-	122,0	104,6	99,2

Жалғасы					
	2016 жылғы қаңтар-желтоқсан	2016 жылғы желтоқсан	2016 жылғы қаңтар-желтоқсан 2015 жылғы қаңтар-желтоқсанға пайызбен	2016 жылғы желтоқсан 2015 жылғы желтоқсанға пайызбен	2016 жылғы желтоқсан 2016 жылғы қарашаға пайызбен
Заңды тұлғаларға көрсетілген почталық және курьерлік қызметтер тарифтерінің индексі, %	-	-	111,5	109,8	100,0
Заңды тұлғаларға көрсетілген байланыс қызметтері тарифтерінің индексі, %	-	-	99,7	98,0	100,0
Өнімдердің экспорттық жеткізілімдері бағасының индексі, %	-	-
Өнімдердің импорттық түсімдері бағасының индексі, %	-	-
Ұлттық экономика					
Қысқа мерзімді экономикалық индикатор, млрд. теңге (ауыл шаруашылығы, өнеркәсіп, құрылыс, сауда, көлік, байланыс – алты саланың нақты өсу қарқыны бойынша есептеледі)	43 704,5	4 542,3	100,8	105,0	111,4
Жалпы ішкі өнім, млрд. теңге	...	-	...	-	-
Негізгі капиталға инвестициялар, млрд. теңге	7 718,8	1 119,7	105,1	107,8	131,6
Сауда					
Өткізудің барлық арналары бойынша бөлшек сауда, млрд. теңге	7 661,8	920,8	100,9	106,4	136,0
Сыртқы сауда айналымы, млн. АҚШ доллары
Тауарлар экспорты, млн. АҚШ доллары
Тауарлар импорты, млн. АҚШ доллары
Экономиканың нақты секторы					
Өнеркәсіп өнімінің (тауарлар, қызметтер) көлемі, млрд. теңге	18 559,2	1 895,6	98,9	101,8	105,3
Ауыл шаруашылығы жалпы өнімінің көлемі, млрд. теңге	3 615,8	205,1	105,5	124,6	79,6
Құрылыс жұмыстарының көлемі, млрд. теңге	3 233,6	450,6	107,9	114,3	127,3
Көліктің барлық түрлерімен жүк тасымалдау, млн. тонна	3 722,6	370,2	99,8	102,8	108,3
Көліктің барлық түрлерімен жүк айналымы, млрд. ткм	514,7	49,0	100,5	104,1	104,7
Пошта және курьерлік қызметтің қызмет көрсетулерінің көлемі, млрд. теңге	26,8	2,7	89,2	91,9	111,2
Байланыс қызметінің көлемі, млрд. теңге	677,7	59,6	98,0	101,7	102,2
Қаржы жүйесі					
Ақша массасы М3, млрд. теңге
Айналыстағы қолма-қол ақша, млрд. теңге
Депозиттік ұйымдардағы депозиттер, млрд. теңге (бейрезиденттер шоттарын есепке алмағанда)
жеке тұлғалардың депозиттері, млрд. теңге (бейрезиденттер шоттарын есепке алмағанда)
Экономика және халықтың ЕДБ кредиттері, млрд. теңге
ЕДБ ұзақ мерзімді кредиттік салымдары, млрд. теңге
Кәсіпорындар мен ұйымдардың пайдалылығы, %
Кәсіпорындар мен ұйымдардың дебиторлық берешегі, млрд. теңге
Кәсіпорындар мен ұйымдардың міндеттемелер бойынша берешегі, млрд. теңге

¹⁾ Бағалау деректері жұмыспен қамтудың жаңа стандарттары есебімен (ХЕҰ 19-ші ХСХК).

²⁾ 2016 жылғы қаңтардан бастап экспорттық жеткізілімдер, импорттық түсімдер бағасының индексі теңгемен (өткен жылдары АҚШ долларымен) көрсетілген сыртқы сауда мәмілелері бағасының өзгерісін сипаттайды.

Ескерту.

Кешіктіріліп құрастырылған көрсеткіштер алдыңғы кестеде берілген.

Деректер жаңа экономикалық қызмет түрлерінің сыныптамалар ЭҚЖЖ бойынша көрсетілген.

2. Әлеуметтік-демографиялық көрсеткіштер

2.1 Халық саны

	мың адам		
	Барлық халық	Қала халқы	Ауыл халқы
2016 жылғы 1 мамырға	17 753,2	10 129,0	7 624,2
2015 жылғы 1 мамырға	17 498,1	9 936,1	7 562,0

2016 жылғы 1 мамырға еліміздегі халық саны 17753,2 мың адамды құрады, оның ішінде қалалықтар – 10129 мың (57%), ауылдықтар – 7624,2 мың адам (43%). 2015 жылғы 1 мамырмен салыстырғанда халық саны 255,1 мың адамға немесе 1,46% өсті.

Халық саны өсімі қарқынының өзгеруі

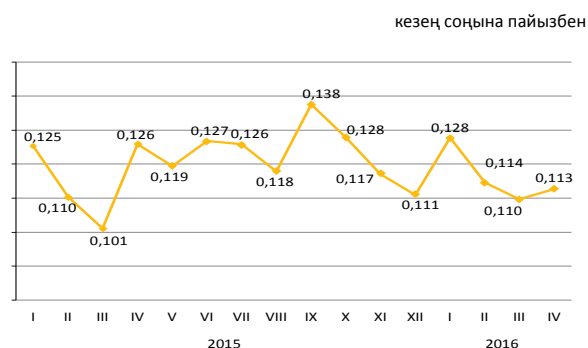

Халықтың табиғи қозғалысы

	Адам		1000 адамға	
	2016 жылғы қаңтар-сәуір	2015 жылғы қаңтар-сәуір	2016 жылғы қаңтар-сәуір	2015 жылғы қаңтар-сәуір
Туғандар	131 134	126 988	22,29	22,02
Өлгендер	45 008	45 365	7,65	7,87
Табиғи өсім	86 126	81 623	14,64	14,15
Некелер	39 682	41 595	6,74	7,21
Ажырасулар	16 338	16 808	2,78	2,91

Халықтың табиғи өсімінің өзгеруі

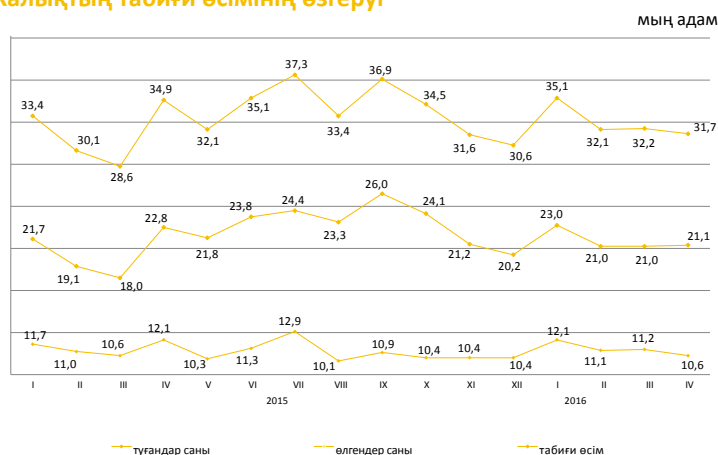

2016 жылғы қаңтар-сәуірде республикада 1 жасқа дейінгі 1312 (2015 жылғы қаңтарда-сәуірде – 1213) нәресте өлімі тіркелді. 2015 жылғы қаңтармен-сәуірмен салыстырғанда 1 жасқа дейінгі шетінеген нәресте саны 8,2% көбейді.

2016 жылғы қаңтар-сәуірде нәресте өлім-жітімінің коэффициенті 1000 туғандарға шаққанда 10,01 (9,58) құрады.

Нәресте өлім-жітімінің негізгі себебі - перинаталдық кезеңде пайда болатын жағдайлар, бұдан 2016 жылғы қаңтар-сәуірде 705 (608) нәресте қайтыс болып, нәрестелер арасындағы жалпы өлім санының 53,7% (50,1%) құрады. Туа біткен ауытқулардан 277 (268) немесе 21,1% (22,1%), тыныс органдары ауруларынан – 99 (85) немесе 7,5% (7%) және жазатайым жағдайдан, уланудан және жарақаттан - 54 (68) немесе 4,1% (5,6%) нәресте қайтыс болды.

Нәресте өлімі коэффициенттерінің серпіні

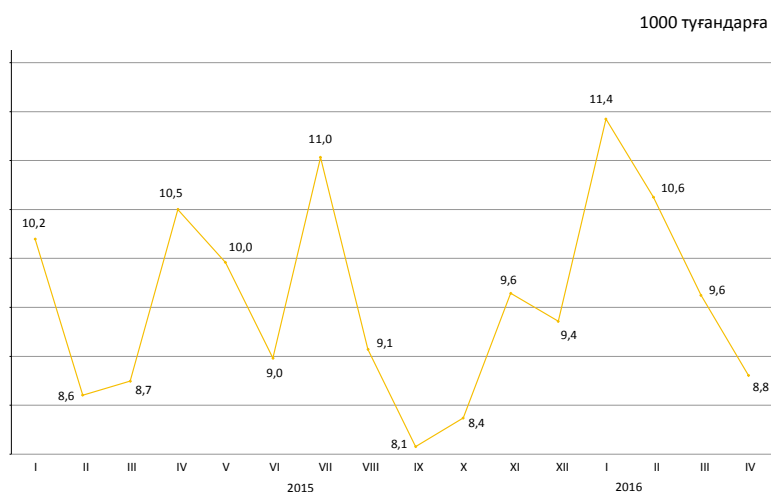

2.2 Халықтың көші-қоны

Халықтың көші-қоны

	2016 жылғы қаңтар-сәуір	2015 жылғы қаңтар-сәуір
адам		
келгені		
Барлығы	137 837	167 690
сыртқы көші-қон	41 42	5 440
оның ішінде:		
ТМД елдері	3 045	4 748
басқа елдер	1 097	692
ішкі көші-қон	133 695	162 250
кеткені		
Барлығы	141 358	168 841
сыртқы көші-қон	7 663	6 591
оның ішінде:		
ТМД елдері	6 753	5 882
басқа елдер	910	709
ішкі көші-қон	133 695	162 250
көші-қон айырымы		
Барлығы	-3 521	-1 151
сыртқы көші-қон	-3 521	-1 151
оның ішінде:		
ТМД елдері	-3 708	-1 134
басқа елдер	187	-17
ішкі көші-қон	-	-

2016 жылғы қаңтар-сәуірде Қазақстанға келгендер саны 2015 жылғы қаңтар-сәуірмен салыстырғанда 23,9% кеміді, Қазақстаннан кеткендер саны 16,3% артты.

Еліміздегі негізгі көші-қон алмасуы ТМД мемлекеттерімен болуда. ТМД елдерінен келгендердің және сол елдерге кеткендердің үлесі, тиісінше, 73,5% және 88,1% құрады.

Ел ішінде қоныс аударатын көшіп-қонушылар саны 17,6% азайды. Өңіраралық қоныс аудару бойынша халық көші-қонының оң айырымы еліміздің 7 өңірінде: Алматы (12426 адам), Астана қалаларында (16 адам), және Павлодар (265 адам), Ақмола (249 адам), Қостанай (246 адам), Маңғыстау (196 адам), Атырау (190 адам), Қостанай (246 адам), Манғыстау (196 адам) және Атырау (190 адам) облыстарында байқалды.

Сыртқы көші-қонының өзгеруі

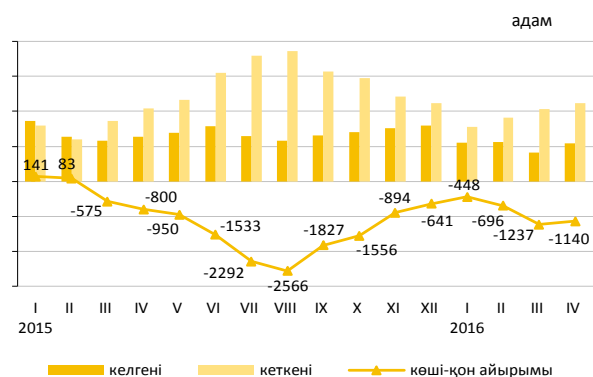

Жеке этностық топтар бойынша сыртқы көші-қонының құрылымы

	Келгендер		Кеткендер	
	2016 жылғы қаңтар-сәуір	2015 жылғы қаңтар-сәуір	2016 жылғы қаңтар-сәуір	2015 жылғы қаңтар-сәуір
Барлығы	100	100	100	100
Қазақтар	56,0	60,4	4,7	7,6
Орыстар	19,8	17,3	70,6	69,3
Өзбектер	2,6	1,7	0,3	0,5
Украиндар	2,7	2,3	6,8	6,8
Татарлар	1,5	1,5	2,8	2,0
Немістер	1,3	1,5	8,6	7,5
Басқалар	16,1	15,3	6,2	6,3

2016 жылғы қаңтар-сәуірдегі халықтың өңіраралық көші-қоны

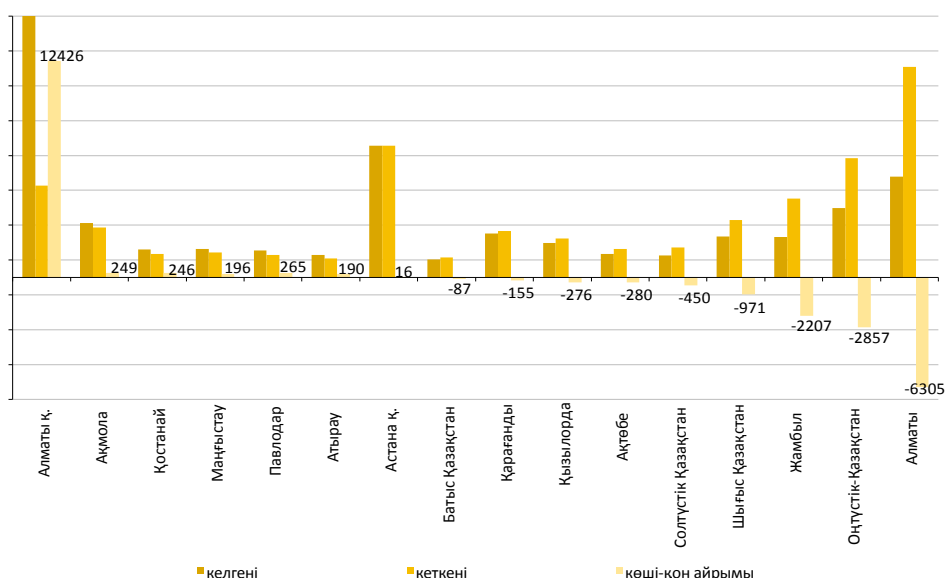

2.3 Халықтың ауру-сырқаулығы

(ҚР ҰЭМ ТҚК «СЭСЖМ ФПО» РМҚК деректері бойынша)

	оқиға	
	Тыныс органдарының туберкулезі	АИТВ-жұқпасы
2015 жылғы қараша	775	202
2015 жылғы қаңтар-қараша	8 176	7 627
2015 жыл	8 845	2 289
2016 жылғы қараша	674	229
2016 жылғы қаңтар-қараша	7 627	2 486

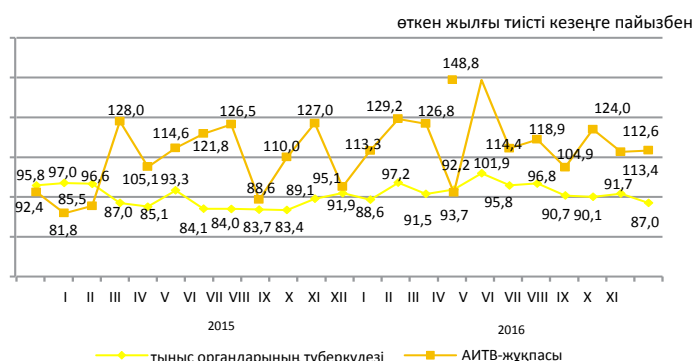

2016 жылғы қаңтар-қарашада жекелеген жұқпалы аурулармен сырқаттану деңгейі

Тіркелген жұқпалы аурулардың арасында аса кең тарағаны жоғары тыныс жолдарының өткір жұқпасы - халықтың 100000 адамына шаққанда 4232,4 (2015 жылғы тиісті кезеңде – 3993,9) оқиға, тыныс органдарының туберкулезі – 47,2 (51), ішектің өткір жұқпасы – 70,6 (77,3), мерез – 26,2 (29,1), битшендік – 11,6 (10,3) және қышыма – 4,1 (3,6), вирустық гепатит – 3,2 (3,3) болды.

Жекелеген жұқпалы ауру түрлерімен халықтың ауру-сырқаулығының өсуі

	пайызбен	
	2016 жылғы қараша 2015 жылғы қазанға пайызбен	
	барлығы	ауылдық жер
Ротавирус энтериті	122,5	300,0

Ең көп таралған ауру-сырқауға шалдығу оқиғаларының тіркелген саны

	2016 жылғы қаңтар-қараша, бірлік	2016 жылғы қараша, бірлік	2016 жылғы қаңтар-қараша 2015 жылғы қаңтар-қарашаға пайызбен	2016 жылғы қараша 2015 жылғы қарашаға пайызбен	2016 жылғы қараша 2016 жылғы қазанға пайызбен
Ротавирус энтериті					
барлығы	1 329	245	89,1	130,3	122,5
одан 14 жасқа дейінгі балалар	1 323	245	89,1	131,0	122,5
ауылдық жер	-	42	-	93,3	300,0
Бактериялық дизентерия					
барлығы	696	58	60,3	28,3	48,7
одан 14 жасқа дейінгі балалар	418	36	53,9	27,3	47,4
ауылдық жер	-	11	-	84,6	73,3
Диагнозы алғашқы рет қойылған бруцеллез					
барлығы	995	102	80,4	107,4	139,7
одан 14 жасқа дейінгі балалар	127	16	73,8	69,6	133,3
ауылдық жер	-	85	-	104,9	134,9
Созылмалы вирусты гепатиттер, алғаш анықталғандар					
барлығы	4 765	538	108,1	105,7	145,4
одан 14 жасқа дейінгі балалар	73	11	102,8	137,5	122,2
ауылдық жер	-	111	-	104,7	118,1

2.4 Халықты зейнетақымен қамтамасыз ету және әлеуметтік қорғау

(ДСӘДМ деректері бойынша)

	Тағайындалған зейнетақының / жәрдемақының орташа мөлшері, теңге	Алушылар саны, мың адам
жасы бойынша зейнетақы төлемі¹⁾		
2015 жылғы		
III тоқсан	39 010	1 841,7
2016 жылғы		
III тоқсан	42 554	1 912,5
мемлекеттік базалық зейнетақы төлемі		
2015 жылғы		
III тоқсан	11 182	1 876,2
2016 жылғы		
III тоқсан	11 965	1 942,2
мемлекеттік әлеуметтік жәрдемақы		
2015 жылғы		
III тоқсан	21 421	652,7
2016 жылғы		
III тоқсан	29 265	662,2
арнаулы мемлекеттік жәрдемақы		
2015 жылғы		
III тоқсан	6 044	1 297,1
2016 жылғы		
III тоқсан	6 440	1 306,8
мемлекеттік тұрғын үй көмегі²⁾		
2015 жылғы		
III тоқсан	2 491,9	79,7
2016 жылғы		
III тоқсан	2 457,0	81,0
мемлекеттік атаулы әлеуметтік көмегі		
2015 жылғы		
қаңтар-желтоқсан	2 179,0	38,2
2016 жылғы		
қаңтар-желтоқсан	2 439,0	28,8

¹⁾ Зейнеткерлік жасқа толған тұлғалар.

²⁾ «Алушылар саны» бағанында мың отбасы көрсетілген.

2016 жылғы III тоқсанға жасы бойынша зейнеткерлер саны 1912507 адам, тағайындалған орташа зейнетақы мөлшері 42554 теңгені құрады. Мемлекеттік базалық зейнетақы төлемі 2016 жылы 11965 теңгені құрады. 2016 жылғы III тоқсандағы тағайындалған тұрғын үй көмегінің орташа мөлшері 2456,9 теңгені құрап, оны 81005 отбасы алды. 2016 жылғы қаңтар-желтоқсандағы тағайындалған атаулы әлеуметтік көмектің орташа мөлшері 2438,5 теңгені құрап, оны 28786 адам алды.

Зейнетақының / жәрдемақының орташа мөлшері және алушылар саны

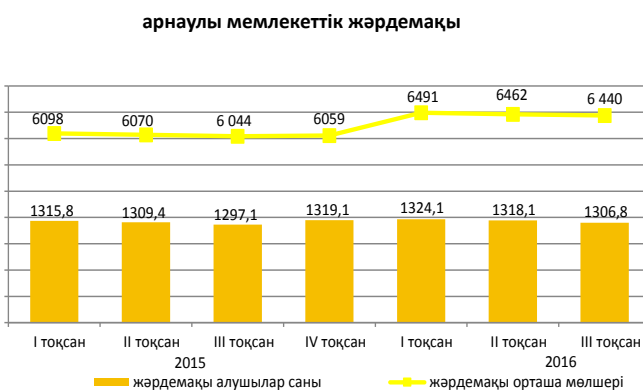
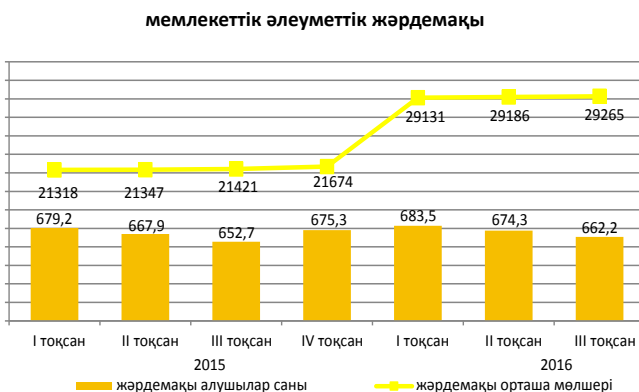
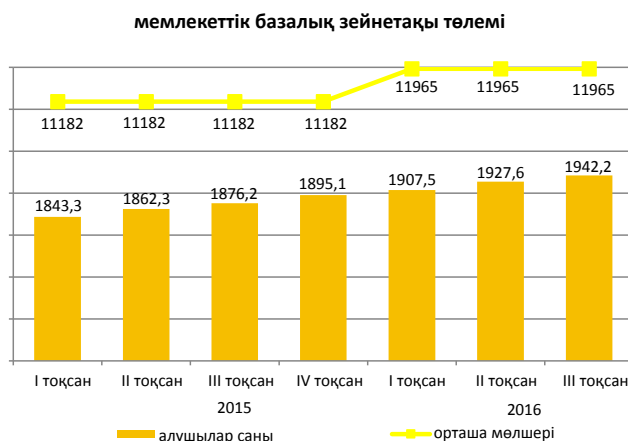
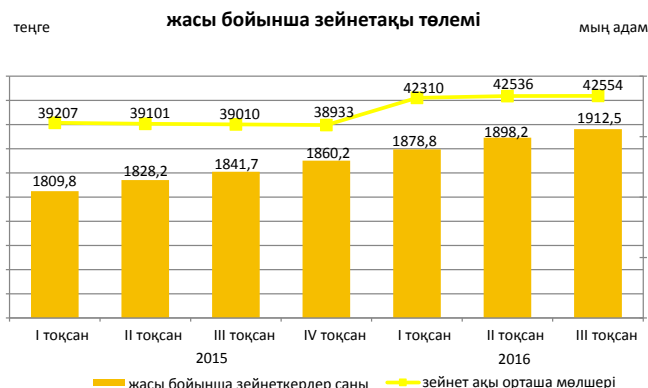

2.5 Қылмыстылық*

(БП ҚС АЕК деректері бойынша)

	Тіркелген қылмыстық құқық бұзушылықтар саны	Оқиға	
		әйел-дерге қатысты	кәмелетке толмағандарға қатысты
2015 жылғы қаңтар-қараша	372 517	61 945	4 166
2016 жылғы қаңтар-қараша	344 556	107 111	2 478

Халықтың 10 000 адамына шаққандағы қылмыстылық деңгейі

	Барлығы
2015 жылғы қаңтар-қараша	235
2016 жылғы қаңтар-қараша	212

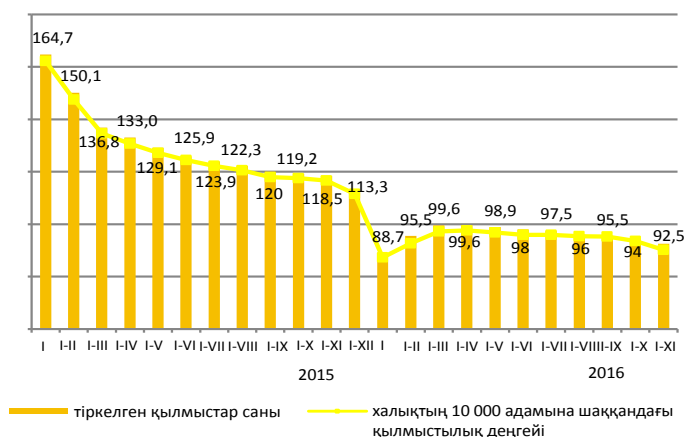

Есепті кезеңде тергелген қылмыстық құқық бұзушылықтар бойынша тұтастай республика бойынша материалдық залалдың белгіленген сомасы 496043,3 млн. теңгені құрады, оның ішінде 48,5% - экономикалық қызмет саласындағы қылмыстарға, 48,2% - меншікке қарсы қылмыстық құқық бұзушылықтарға келеді.

Республиканың құқық қорғау органдары қылмыстық құқық бұзушылықтар жасаған 104536 тұлғаны анықтады (2015 жылғы тиісті кезеңге қарағанда 8,9% көп), қылмыстық жауапкершілікке 39963 тұлға тартылған, бұл 2015 жылғы тиісті кезеңге қарағанда 0,3% көп. Анықталған қылмыстық құқық бұзушылықтар жасаған тұлғалар саны ішінен 13,5% - әйелдер (2015 жылғы тиісті кезеңде – 14%), 2,8% - кәмелетке толмағандар (3%), мемлекеттік функцияларды атқарушылар – 1,6% (1,9%) құрады. Бұрын қылмыс жасаған тұлғалардың үлес салмағы 32,4% (22,7%) құрады.

Қазақстан бойынша орташа алғанда әрбір жетінші қылмыстық құқық бұзушылықтар жасаушы қылмысты мас күйінде, әрбір алтыншы - топ құрамында жасаған. Анықталған қылмыстық құқық бұзушылықтар жасаған тұлғалардың ең көп бөлігін жұмыссыздар құрады – 83,3% (2015 жылғы қаңтар-қарашада – 81%).

Қылмыстардың санаттары бойынша

	2016 жылғы қаңтар-қараша	Қорытындыға пайызбен	Өткен жылғы тиісті кезеңге пайызбен
Тіркелген қылмыстық құқық бұзушылықтар саны – барлығы, оқиғалар	344 556	100,0	92,5
Жеке адамға қарсы жасалған қылмыстық құқық бұзушылықтар	12 770	3,7	77,7
одан:			
кісі өлтіру	785		99,1
денсаулыққа қасақана ауыр зиян келтіру	1 994		94,3
денсаулыққа қасақана орташа ауыр зиян келтіру	4 988		82,6
Меншікке қарсы жасалған қылмыстық құқық бұзушылықтар	267 872	77,7	98,3
одан:			
бөтен адамның мүлкін ұрлау	200 419		104,2
алаяқтық	29 557		81,1
тонау	10 155		89,0
қарақшылық	719		88,4
бопсалаушылық	528		81,0
Қоғамдық қауіпсіздік пен қоғамдық тәртіпке қарсы жасалған қылмыстық құқық бұзушылықтар	16 763	4,9	66,8
одан: бұзақылық	13 644		62,6
Халықтың денсаулығына және адамгершілік қасиеттеріне қарсы жасалған қылмыстық құқық бұзушылықтар	8 985	2,6	88,8
одан: есірткімен байланысты қылмыстық құқық бұзушылықтар	8 158		89,2
Мемлекеттік қызмет пен мемлекеттік басқару мүддесіне қарсы жасалған сыбайлас жемқорлық және өзге де қылмыстық құқық бұзушылықтар	3 407	1,0	77,7
Әскери қылмыстық құқық бұзушылық	307	0,1	63,0
Көлік қылмыстық құқық бұзушылық	7 394	2,1	87,7
Басқалары	27 058	7,9	77,2

* Жаңа баптар, сондай-ақ ҚР ӘҚБК-дан баптар енгізілген Қазақстан Республикасының жаңа Қылмыстық кодексі 2015 жылғы 1 қаңтардан бастап қолданысқа енгізілді (2014 жылғы 3 шілдедегі редакцияда).

3. Тұрмыс деңгейі

3.1 Халықтың табыстары

Халықтың орта есеппен жан басына шаққандағы атаулы ақшалай табыстары (бағалау)

теңге

	Халықтың орта есеппен жан басына шаққандағы атаулы ақшалай табыстары
2015 жыл	67 321
I тоқсан	61 836
II тоқсан	66 401
III тоқсан	68 117
IV тоқсан	72 931
2016 жыл*	
I тоқсан	70 055
II тоқсан	74 713
III тоқсан	74 593

* Алдын ала деректер.

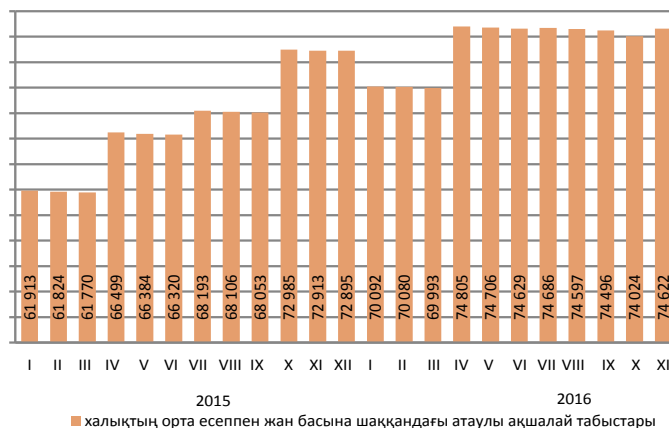

2016 жылғы қарашаға халықтың орта есеппен жан басына шаққандағы атаулы ақшалай табыстары бағалау бойынша 74622 теңгені құрады, бұл 2015 жылғы қарашаға қарағанда 2,3% жоғары, нақты ақшалай табыс көрсетілген кезеңде 5,9% төмендеді.

өткен жылғы тиісті кезеңге пайызбен

	2016 жылғы қараша	2016 жылғы қаңтар-қараша
Атаулы ақшалай табыстар индексі	102,3	109,8
Нақты ақшалай табыстар индексі	94,1	95,3

Ақшалай табыстардың құрылымы

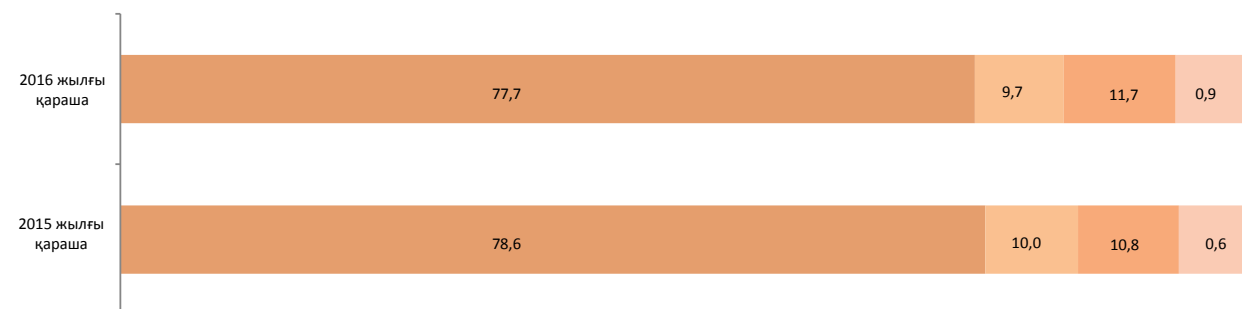

■ жалдамалы жұмыстан түскен табыс ■ өз бетінше жұмыстан түскен табыс ■ халыққа әлеуметтік трансфертер түріндегі табыс ■ өзге де ақшалай табыстар

3.2 Күнкөрістің ең төменгі деңгейінің шамасы

орта есеппен бір жылға, теңге

2015 жыл19 647

бір айға, теңге

2015 жылғы желтоқсан19 816

2016 жылғы желтоқсан21 513

өткен жылғы тиісті айға пайызбен, өсуі+, төмендеуі-

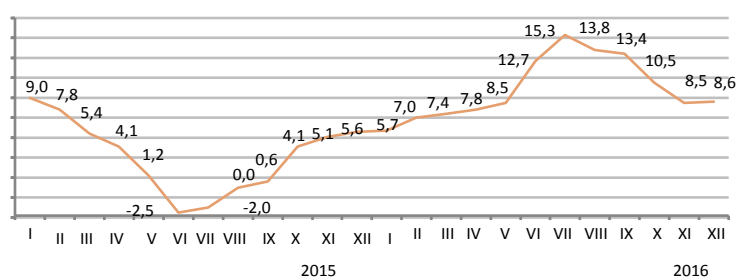

пайызбен

2016 жылғы желтоқсанда өткен аймен салыстырғанда негізгі тамақ өнімдерін тұтынудың ең төменгі нормаларынан есептелген орта есеппен халықтың жан басына шаққандағы күнкөрістің ең төменгі деңгейінің шамасы 1,7%, 2015 жылғы желтоқсанмен – 8,6% жоғарылады.

	2016 жылғы желтоқсан, теңге	2016 жылғы желтоқсан		Құрылымы
		2016 жылғы қарашаға	2015 жылғы желтоқсанға	
Күнкөрістің ең төменгі деңгейінің шамасы	21 513	101,7	108,6	100,0
оның ішінде азық-түлік тауарлары	12 908	101,7	108,6	60,0
азық-түлік емес тауарлар мен ақылы қызметтер	8 605	101,7	108,6	40,0

Азық-түлік қоржынының құрылымы

пайызбен

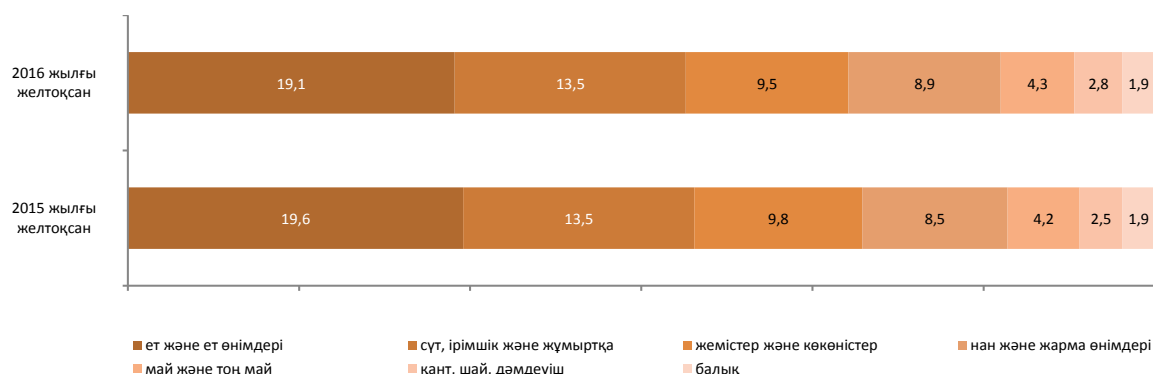

Әлеуметтік-демографиялық топтар бойынша

	Күнкөрістің ең төменгі деңгейінің шамасы, теңге			Күнкөрістің ең төменгі деңгейінің шамасымен ара салмағы, пайызбен
	барлығы	азық-түлік тауарлары	азық-түлік емес тауарлар мен ақылы қызметтер	
Орта есеппен халықтың жан басына шаққанда	21 513	12 908	8 605	100,0
балалар, 13 жасқа дейінгі	17 409	10 446	6 963	80,9
жасөспірімдер, 14-17 жастағы				
жас жігіттер	27 172	16 303	10 869	126,3
қыздар	20 822	12 493	8 329	96,8
еңбекке қабілетті халық, 18 жастан жоғары				
ерлер	25 563	15 338	10 225	118,8
әйелдер	20 293	12 176	8 117	94,3
зейнеткерлер мен қарт адамдар	20 136	12 082	8 054	93,6

4. Еңбек нарығы және еңбекақы төлеу

4.1 Жұмыспен қамтылған және жұмыссыз халық

(СК және ДСӘДМ деректері бойынша)

	Жұмыссыздық деңгейі, пайызбен	Жастар жұмыссыздығының деңгейі, пайызбен	
		15-24 ¹⁾	15-28 ²⁾
2015 жыл ³⁾			
I тоқсан	5,0	4,2	4,3
II тоқсан	5,0	4,4	4,5
III тоқсан	4,9	4,1	4,2
IV тоқсан	5,0	4,6	4,5
2016 жыл ⁴⁾			
I тоқсан	5,0	4,1	4,3
II тоқсан	5,0	4,0	4,2
III тоқсан	4,9	3,7	3,9
Желтоқсан (бағалау)	5,0	-	-

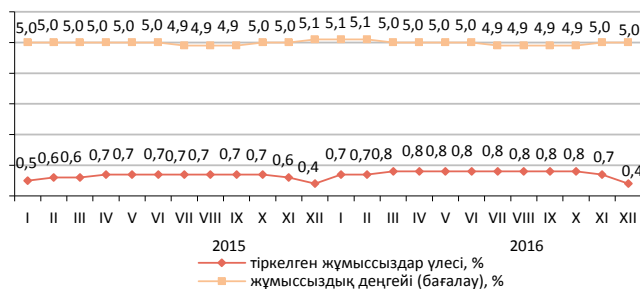

ХЕҰ әдіснамасы бойынша анықталатын жұмыссыздар саны, 2016 жылғы желтоқсанда бағалау бойынша 447,6 мың адамды, жұмыссыздық деңгейі – 5% құрады. Жұмыссыздар ретінде жұмыспен қамту органдарында 37,5 мың адам ресми тіркелген (тіркелген жұмыссыздар үлесі – 0,4%).

өткен айға пайызбен (бағалау)

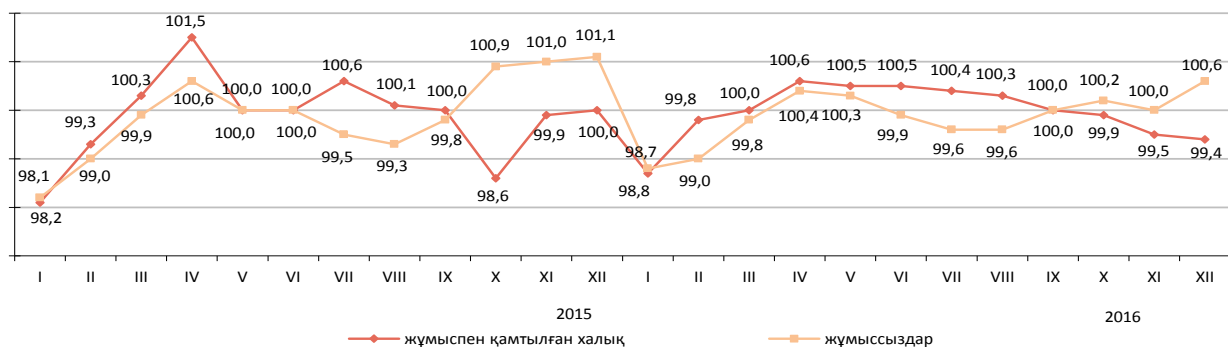

	2016 жылғы желтоқсан	
	мың адам	2016 жылғы қарашаға пайызбен
Жұмыспен қамту органдарына жұмыс делдалдығымен жолыққандар саны	10,5	82,3
Жұмысқа орналастырылған азаматтар	18,8	131,0
Кәсіби даярлауға немесе қайта даярлауға, біліктілігін арттыруға жіберілгендер	0,1	26,8
Қоғамдық жұмыстарға қатысқандар	3,4	60,5

4.2 Еңбекақы төлеу

	Орташа айлық атаулы жалақы
2015 жылғы желтоқсан (бағалау)	145 068
2016 жылғы желтоқсан (бағалау)	151 770

2016 жылғы желтоқсанда бір жалдамалы қызметкердің орташа айлық атаулы жалақысы бағалау бойынша 151770 теңгені құрады.

2017 жылғы 1 қаңтардан бастап ең төменгі жалақы 24459 теңге мөлшерінде белгіленген.

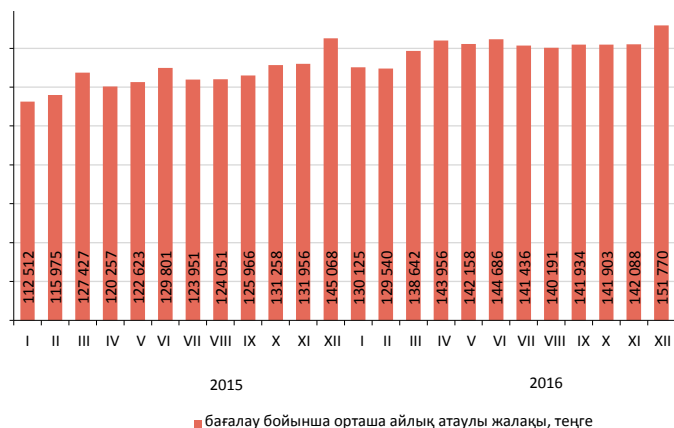

¹⁾ Халықаралық еңбек ұйымының стандарттарына сәйкес.

²⁾ «Мемлекеттік жастар саясаты туралы» Қазақстан Республикасының Заңына сәйкес.

³⁾ Халықтың жұмыспен қамтылуына іріктелмелі зерттеуі қорытындыларының деректері.

⁴⁾ Іріктелмелі зерттеуі қорытындыларының деректері жұмыспен қамтудың жаңа стандарттары есебімен (ХЕҰ 19-ші ХСХК).

5. Баға

5.1 Тұтыну бағасының индексі

кезең соңына, өткен жылғы желтоқсанға пайызбен

2015 жыл113,6

өткен айға пайызбен

2015 жылғы желтоқсан101,2

2016 жылғы желтоқсан100,9

2016 жылғы желтоқсанда бағаның жаңа жиналған көкөністерге 18,1%, картопқа – 8,5%, жұмыртқаға – 3%, жаңа жиналған жемістерге – 2,7%, мал майына – 2,2%, шайға – 1,6%, құс етіне – 1,5%, жаңа сауылған сүтке, салқындатылған сусындарға – 1,3%-дан, консервіленген сүтке – 1,2%, балық және теңіз өнімдеріне – 1,1%, кондитерлік өнімдерге – 1%, қышқыл сүт өнімдеріне, алкогольдік ішімдіктерге – 0,9%-дан өсуі, олардың қантқа 1,3%, күнбағыс майына – 0,9%, күрішке – 0,5% төмендеуі белгіленді.

Баға өсімі бензинге 2,4%, кітаптар, газеттер және журналдарға – 1,5%, жұғыш және тазалағыш құралдарға – 1%, үйге қажетті заттарға, фармацевтикалық өнімдерге – 0,9%-дан, автомобильдерге, жеке қолданатын тауарларға – 0,8%-дан, қатты отынға – 0,6%, киім және аяқ киімге – 0,5%-ды құрады.

Баға деңгейі жолаушылардың әуе көлігінің қызметтеріне бағалары 7,3%, темір жол көлігінің қызметтеріне – 1,5%, мейрамханалар мен қонақ үйлер қызметтеріне – 0,9%, шаштараздар мен сұлулық салондар қызметтеріне – 0,5% өсті.

өткен айға пайызбен, өсуі +, төмендеуі -

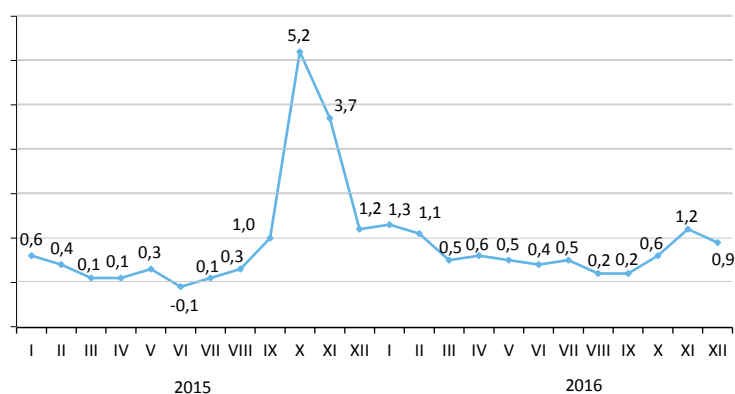

пайызбен

	2016 жылғы желтоқсан			2016 жылғы қаңтар-желтоқсан 2015 жылғы қаңтар-желтоқсанға
	2016 жылғы қарашаға	2015 жылғы желтоқсанға	2010 жылғы желтоқсанға	
Тауарлар мен қызметтер	100,9	108,5	157,8	114,6
Азық-түлік тауарлары	101,7	109,7	156,0	112,7
Азық-түлік емес тауарлар	100,8	109,5	162,8	122,4
Халыққа арналған ақылы көрсетілетін қызметтер	100,2	106,1	154,7	109,0

өткен айға пайызбен, өсуі



пайызбен

	2016 жылғы желтоқсан			2016 жылғы қаңтар-желтоқсан 2015 жылғы қаңтар-желтоқсанға
	2016 жылғы қарашаға	2015 жылғы желтоқсанға	2010 жылғы желтоқсанға	
Тұтыну бағасының индексі	100,9	108,5	157,8	114,6
Тұтыну бағасының базалық индексі	100,5	108,8	159,5	115,1
Халық топтары үшін бағалардың индексі:				
ақшалай табыстары ең аз	100,9	109,5	157,4	114,2
ақшалай табыстары ең көп	100,8	108,3	157,4	114,8

5.2 Өндіруші кәсіпорындар бағасының индексі

Өнеркәсіп өнімдеріне

кезең соңына, өткен жылғы желтоқсанға пайызбен

2015 жыл 95,2

өткен айға пайызбен

2015 жылғы желтоқсан 100,2

2016 жылғы желтоқсан 98,3

өткен айға пайызбен, өсуі+, төмендеуі-

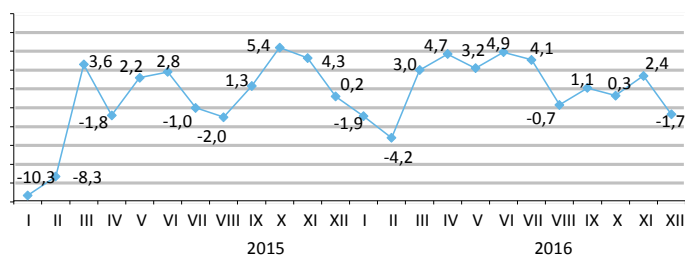

Өндірістік-техникалық мақсаттағы сатып алынған өнімдерге

кезең соңына, өткен жылғы желтоқсанға пайызбен

2015 жыл 105,6

өткен айға пайызбен

2015 жылғы желтоқсан 103,6

2016 жылғы желтоқсан 99,9

өткен айға пайызбен, өсуі+, төмендеуі-

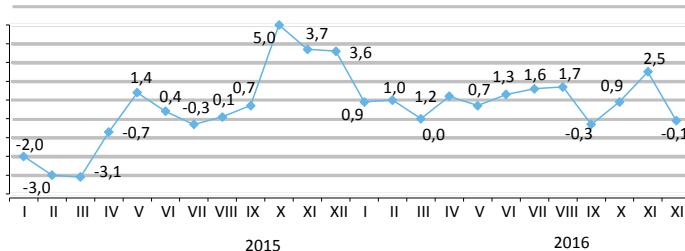

2016 жылғы желтоқсанда өндіруші кәсіпорындар бағасының мұнайға - 5% төмендеуі, олардың табиғи газға - 8,4%, сұйытылған пропан және бутанға - 6,4%, дизель отынына - 2,8%, металл кендеріне - 2,5% жоғарылауы тіркелді.

Баға асыл металдарға - 3,3% төмендеді, мысқа - 13,6%, мырышқа - 12,8%, қорғасынға - 8,6%, алюминийге - 3,9%, феррокорытпаларға 1% жоғарылады.

Шай - 2,3%, макарон өнімдері - 0,9%, қант 0,5% арзандады, жармалар - 4,9%, қара бидай ұны - 2,8%, бидай ұны - 0,4%, мал еті - 1,9%, маргарин - 1,7%, сүт өнімдері және балыққа - 1,1%-дан, өсімдік майы - 0,5%, нан 0,4% қымбаттады

	2016 жылғы желтоқсан			2016 жылғы қаңтар-желтоқсан 2015 жылғы қаңтар-желтоқсанға
	2016 жылғы қарашаға	2015 жылғы желтоқсанға	2010 жылғы желтоқсанға	
Өнеркәсіп - барлығы	98,3	115,5	132,3	116,8
Өндірілген өнім	98,1	116,8	131,1	118,0
Өндірістік сипаттағы қызметтер	99,7	103,6	149,6	106,9
Базалық индекс (мұнай мен металдар бағасының өзгеруін есепке алусыз)	99,9	111,5	142,5	113,2

Экономикалық қызмет түрлері бойынша

	2016 жылғы желтоқсан					
	2016 жылғы қарашаға		2015 жылғы желтоқсанға		2010 жылғы желтоқсанға	
	өнеркәсіп өнімдеріне	сатып алынған өнімдерге	өнеркәсіп өнімдеріне	сатып алынған өнімдерге	өнеркәсіп өнімдеріне	сатып алынған өнімдерге
Кен өндіру өнеркәсібі және карьерлерді қазу	96,0	101,7	114,1	108,6	115,4	172,4
Өңдеу өнеркәсібі	101,9	99,6	119,6	113,7	155,7	143,8
Электрмен жабдықтау, газ, бу беру және ауа баптау	100,0	100,0	108,0	108,1	176,4	175,7
Сумен жабдықтау; кәріз жүйесі, қалдықтардың жиналуын және таратылуын бақылау	99,9	...	105,9	...	173,8	...

Энергия ресурстарының түрлері бойынша

	2016 жылғы желтоқсан			2016 жылғы қаңтар- желтоқсан 2015 жылғы қаңтар- желтоқсанға
	2016 жылғы қарашаға	2015 жылғы желтоқсанға	2010 жылғы желтоқсанға	
Энергия ресурстары, барлығы	96,0	114,9	121,0	112,3
Шикізаттық энергия ресурстары	95,2	114,7	113,4	112,3
Мұнай өнімдері	102,8	125,3	170,7	120,5
Электр энергиясы	100,0	108,8	182,9	108,0

5.3 Ауыл шаруашылығындағы баға индексі

Ауыл шаруашылығы өніміне

кезең соңына, өткен жылғы желтоқсанға пайызбен	
2016 жыл	107,5
өткен айға пайызбен	
2015 жылғы желтоқсан.....	102,2
2016 жылғы желтоқсан.....	101,1

2016 жылғы желтоқсанда өткен аймен салыстырғанда баға қарақұмыққа 7,1%, арпаға - 1,9%, бидайға - 0,8%, жүгеріге - 0,5%, күрішке - 0,1% өсті.

Көкөніс өнімі 2,7%а қымбаттады. Баға асханалық қызылшаға 3,2%, картопқа - 2,9%, қырыққабатқа - 1,8%, басты пиязға - 1,1%, асханалық сәбізге - 0,9% өсті. Соя бұршақтары 3,9%, күнбағыс тұқымдары - 1,1% қымбаттады.

Құс еті 1,8%, шошқа еті - 0,9%, жылқы еті - 0,8%, қой еті - 0,1% қымбаттады, ірі қара мал еті 0,2% арзандады. Баға тауық жұмыртқасына 3,4%, шикі сүтке - 1,7% өсті.

өткен айға пайызбен, өсуі +, төмендеуі -

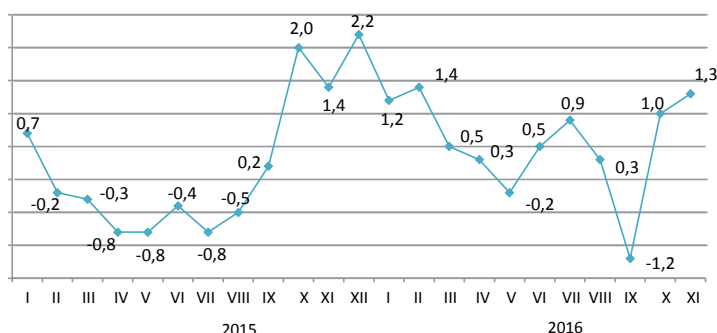

	2016 жылғы желтоқсан			2016 жылғы қаңтар-желтоқсан 2015 жылғы қаңтар-желтоқсанға
	2016 жылғы қарашаға	2015 жылғы желтоқсанға	2010 жылғы желтоқсанға	
Ауыл шаруашылығы өнімі	101,0	107,5	140,0	107,8
Өсімдік шаруашылығы өнімі	101,0	106,1	132,3	106,7
Мал шаруашылығы өнімі	101,2	109,4	142,5	109,4
Орман шаруашылығы өнімі және қызметтері	...	107,5	122,1	...

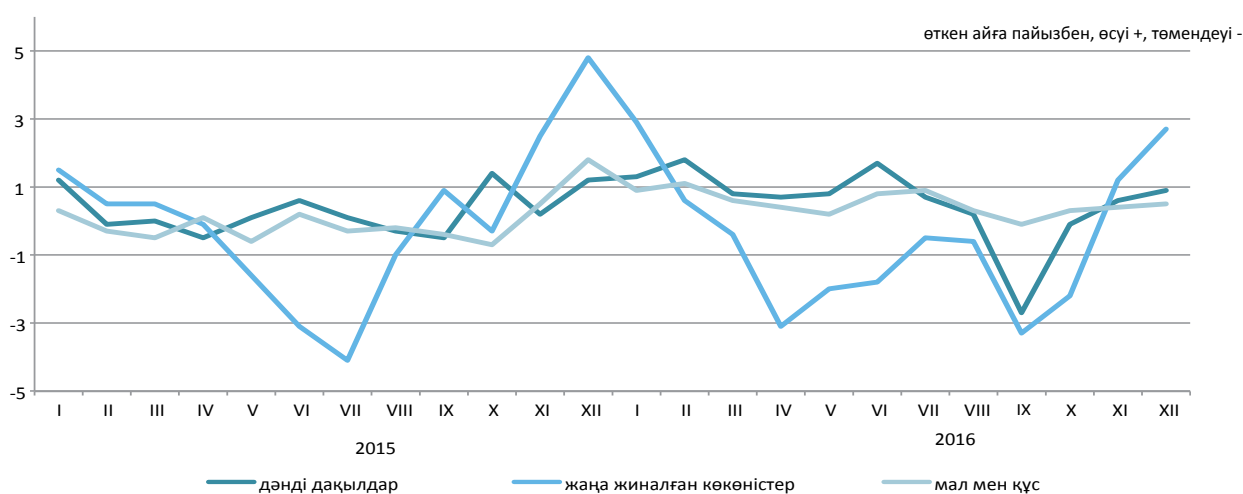

Ауыл шаруашылығы өнімдерінің түрлері бойынша

	2016 жылғы желтоқсан			2016 жылғы қаңтар-желтоқсан 2015 жылғы қаңтар-желтоқсанға
	2016 жылғы қарашаға	2015 жылғы желтоқсанға	2010 жылғы желтоқсанға	
Бидай	100,8	108,3	131,8	108,3
Арпа	101,9	104,7	147,1	105,6
Сұлы	99,7	102,1	124,4	101,7
Қарақұмық	107,1	126,5	111,3	152,8
Картоп	102,9	97,7	93,3	92,7
Ірі қара мал	99,8	105,8	146,6	104,8
Жылқы	100,8	101,9	135,1	99,0
Қой	100,1	101,8	168,3	100,6
Шошқа	100,9	107,6	116,8	101,3
Құс	101,8	112,7	125,7	111,6
Шикі сүт	101,7	110,4	139,9	105,2
Жұмыртқа	103,4	119,0	129,2	135,6

5.4 Құрылыстағы баға индексі

кезең соңына, өткен жылғы желтоқсанға пайызбен
2015 жыл 102,8

өткен айға пайызбен
2015 жылғы желтоқсан 100,2
2016 жылғы желтоқсан 100,3

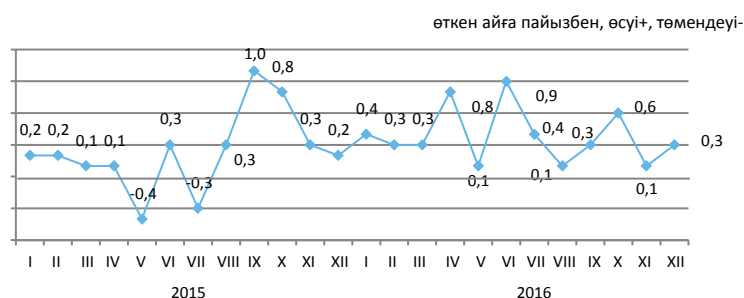

2016 жылғы желтоқсанда өткен аймен салыстырғанда құрылыс ұйымдарының бояулар мен эмальдарды сатып алу бағасы 1,1%, ағаш материалдарын – 0,7%, шағылды – 0,6%, құмды – 0,5%, ғаныш картонды – 0,4% өсті.

Құрылыс ерітінділері 0,4%, кірпіш пен пластмассадан жасалған құрылыс бұйымдары – 0,1%-дан арзандады.

	2016 жылғы желтоқсан			пайызбен
	2016 жылғы қарашаға	2015 жылғы желтоқсанға	2010 жылғы желтоқсанға	2016 жылғы қаңтар-желтоқсан 2015 жылғы қаңтар-желтоқсанға
Құрылыс	100,3	104,7	127,9	104,5
Құрылыс-монтаж жұмыстары	100,2	104,6	129,4	104,7
Машиналар мен жабдықтар	100,4	103,4	121,1	102,8
Өзге де жұмыстар мен шығындар	100,3	105,8	130,9	105,5

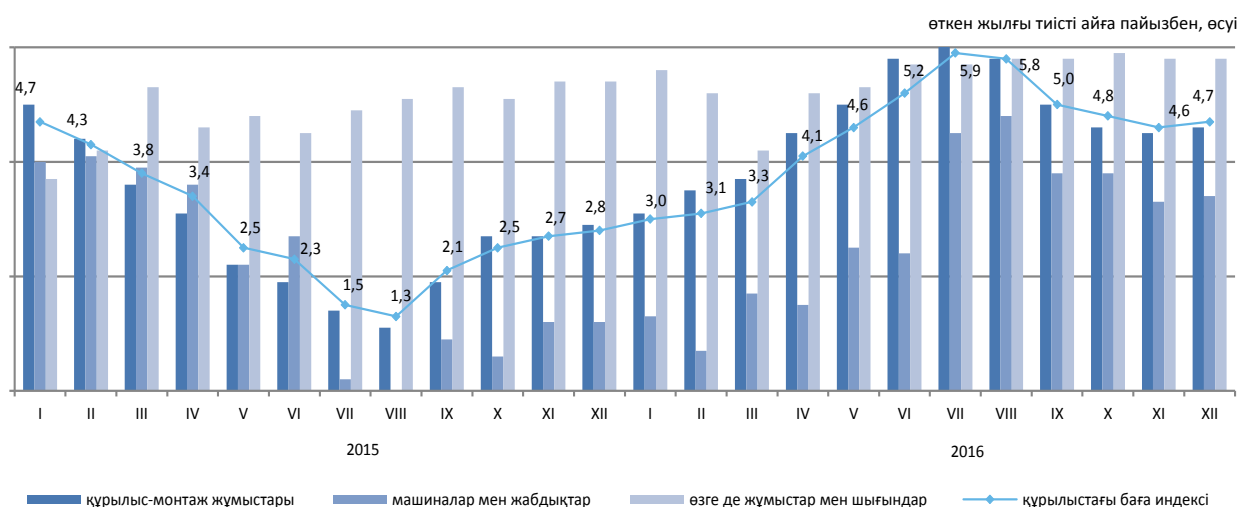

Сатып алынған құрылыс материалдары бағасының индексі

	2016 жылғы желтоқсан			пайызбен
	2016 жылғы қарашаға	2015 жылғы желтоқсанға	2010 жылғы желтоқсанға	2016 жылғы қаңтар-желтоқсан 2015 жылғы қаңтар-желтоқсанға
Кен өндіру өнеркәсібінің өнімдері	100,5	103,4	115,1	100,8
Сүрек және сүректен жасалған бұйымдар	100,7	102,0	108,3	101,1
Бояулар, лактар және соған ұқсас жабындар	100,9	105,7	112,9	102,8
Қыш тақтайшалар және тақталар	100,9	105,1	121,6	107,7
Портландцемент	100,0	101,5	101,7	99,6
Құрылыстық мақсатқа арналған бетоннан жасалған бұйымдар	100,0	101,7	107,1	101,1
Бетондар мен ерітінділер	99,9	99,4	109,0	99,1
Негізгі қара металдар	100,5	104,1	104,9	103,4
Жиналмалы құрылыс металл конструкциялары	100,0	115,5	129,4	104,7

5.5 Тұрғын үй нарығындағы баға

Жаңа тұрғын үйлерді сату бағасының өзгеруі

кезең соңына, өткен жылғы желтоқсанға пайызбен

2015 жыл	115,8
өткен айға пайызбен	
2015 жылғы желтоқсан	103,7
2016 жылғы желтоқсан	99,7

өткен айға пайызбен, өсуі +, төмендеуі -

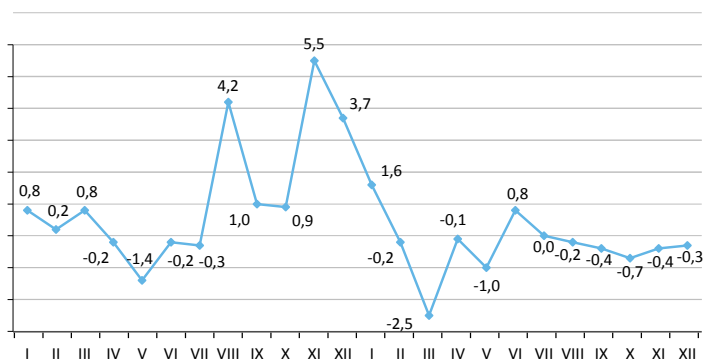

кезең соңына, өткен жылғы желтоқсанға пайызбен

2015 жыл	109,1
өткен айға пайызбен	
2015 жылғы желтоқсан	101,7
2016 жылғы желтоқсан	99,9

өткен айға пайызбен, өсуі +, төмендеуі -

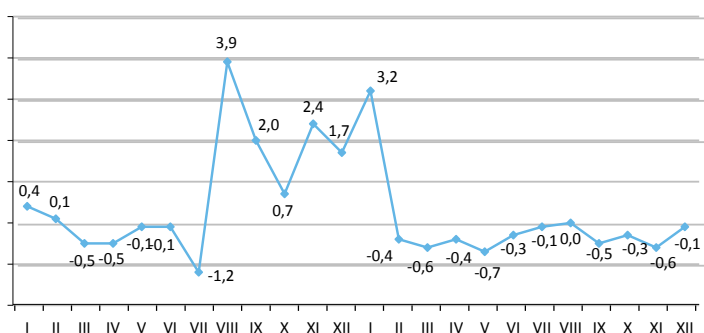

Абаттандырылған тұрғын үйді жалға алу төлемінің өзгеруі

кезең соңына, өткен жылғы желтоқсанға пайызбен

2015 жыл	103,5
өткен айға пайызбен	
2015 жылғы желтоқсан	99,8
2016 жылғы желтоқсан	100,0

өткен айға пайызбен, өсуі +, төмендеуі -

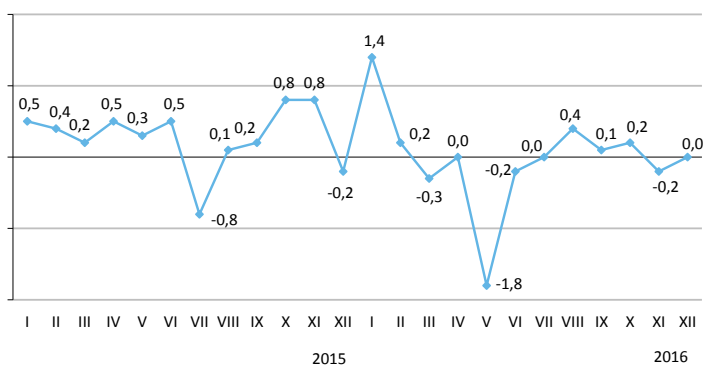

2016 жылғы желтоқсанда республика бойынша орта есеппен жаңа тұрғын үйлерді сату бағасы 0,3%, абаттандырылған тұрғын үйлерді алып сату бағалары – 0,1% төмендеді, абаттандырылған тұрғын үйді жалға алу төлемі – өткен айдағы деңгейде қалды.

пайызбен, өсуі +, төмендеуі -

	1 шаршы метрінің бағасы, теңге	2016 жылғы желтоқсан			2016 жылғы қаңтар-желтоқсан 2015 жылғы қаңтар-желтоқсанға
		2016 жылғы қарашаға	2015 жылғы желтоқсанға	2010 жылғы желтоқсанға	
Жаңа тұрғын үйлерді сату	247 364*	-0,3	-3,6	63,8	9,7
Абаттандырылған тұрғын үйлерді алып сату	188 601	-0,1	-0,7	76,7	7,9
Абаттандырылған тұрғын үйді жалға алу төлемі	1 278	0,0	-0,2	52,7	1,6

* Бастапқы, таза әрленген пәтерлердің жалпы ауданының бір шаршы метрінің бағасы.

5.6 Көтерме саудада сату бағасының индексі

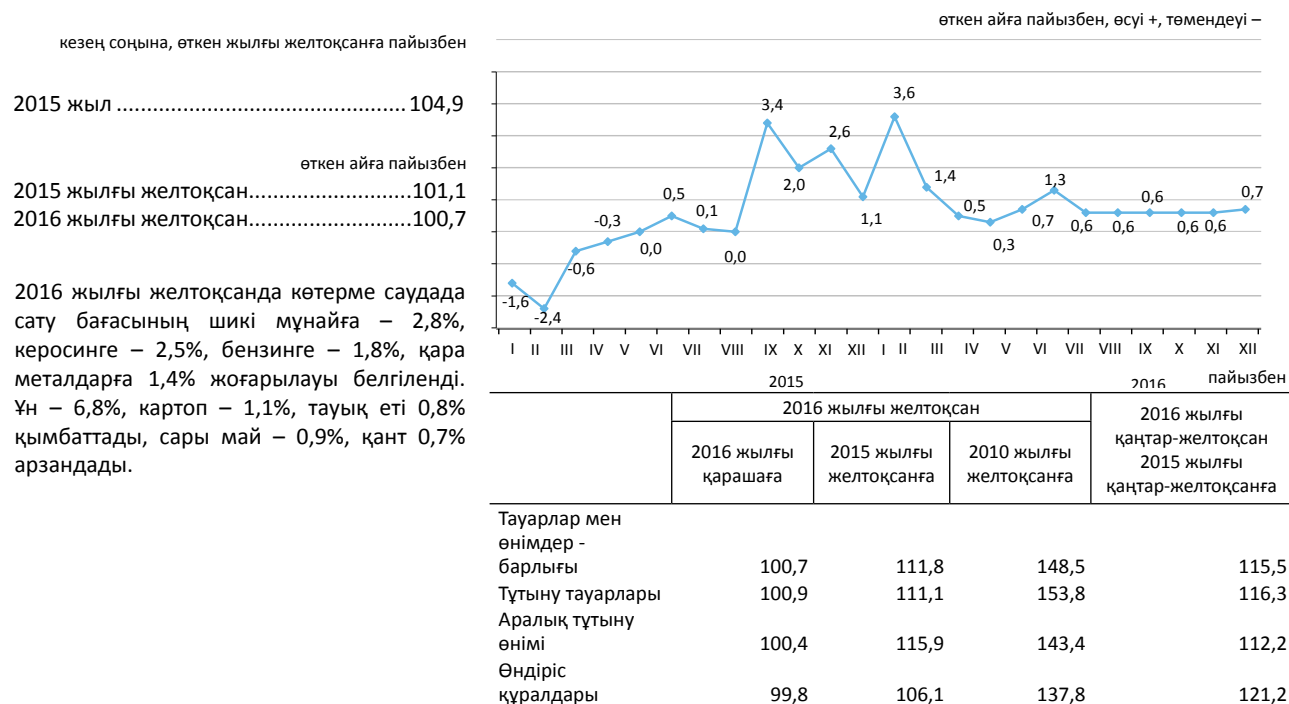

Түпкілікті мақсат бойынша жіктелген тауарлар

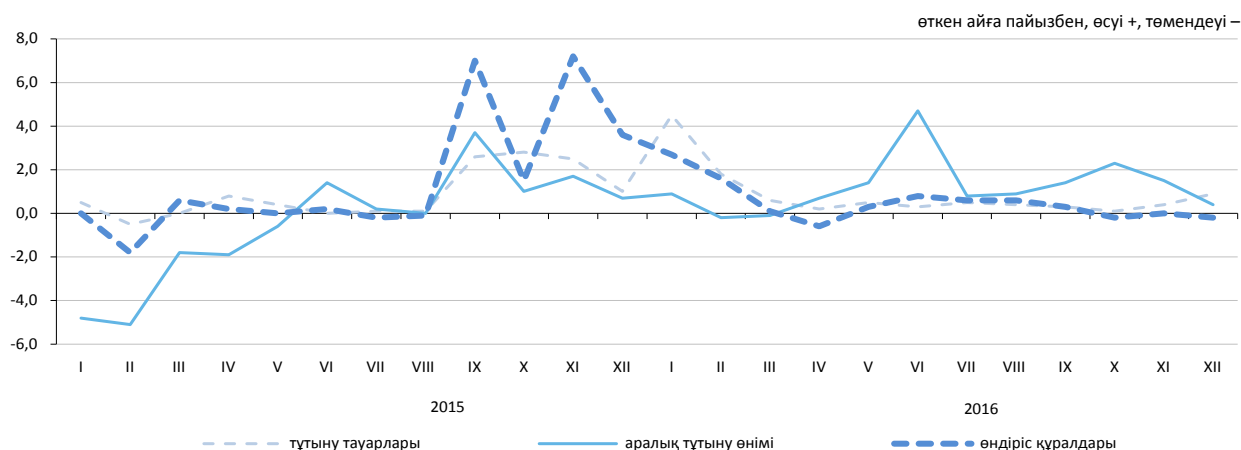

Негізгі топтар бойынша

	2016 жылғы желтоқсан			пайызбен
	2016 жылғы қарашаға	2015 жылғы желтоқсанға	2010 жылғы желтоқсанға	2016 жылғы қаңтар-желтоқсан 2015 жылғы қаңтар-желтоқсанға
Жаңа піскен жемістер мен көкөністер	101,1	115,5	145,6	121,7
Ет және ет өнімдері	100,4	107,3	150,6	108,2
Сүт өнімдері, жұмыртқа, май мен тоң май	100,0	111,6	142,1	112,3
Қант, шоколад, кондитерлік өнімдер	100,1	112,6	154,8	124,6
Кофе, шай, какао және дәмдеуіштер	100,0	109,2	146,7	117,9
Автомобильдерге арналған бөлшектер мен жабдықтар	100,4	105,1	143,5	111,3
Ыдыстар мен тазалағыш құралдар	100,1	107,4	143,1	111,8
Фармацевтикалық және медициналық тауарлар және дәрі-дәрмектер	100,1	112,3	168,9	121,0
Қатты, сұйық және газ тәрізді отын	100,6	121,0	143,3	111,7
Химиялық тауарлар	100,2	111,6	146,7	117,2
Шиналар	100,2	107,8	123,1	110,7

5.7 Заңды тұлғаларға көрсетілген жүк көлігі және почталық, курьерлік және байланыс қызметтеріне тарифтердің индексі

Жүк көлігі қызметтеріне

	кезең соңына, өткен жылғы желтоқсанға пайызбен
2015 жыл	125,9
	өткен айға пайызбен
2015 жылғы желтоқсан	99,7
2016 жылғы желтоқсан	99,2

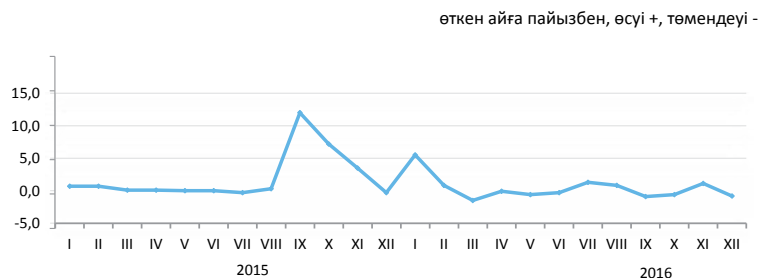

Жүк көлігінің түрлері бойынша

2016 жылғы желтоқсанда өткен аймен салыстырғанда құбыр көлігі қызметтеріне тарифтер 1,3%, теміржол - 0,5% төмендеді, автомобиль көлігі қызметтеріне тарифтер 0,3% өсті.

Әуе көлігі қызметтеріне тарифтер өзгеріссіз қалды.

	2016 жылғы желтоқсан			2016 жылғы қаңтар-желтоқсан 2015 жылғы қаңтар-желтоқсанға
	2016 жылғы қарашаға	2015 жылғы желтоқсанға	2010 жылғы желтоқсанға	
Жүк көлігі	99,2	104,6	206,8	122,0
Автомобиль	100,3	101,6	113,7	100,5
Теміржол	99,5	103,9	188,2	117,0
Әуе	100,0	122,3	127,7	122,4
Құбыр	98,7	105,6	236,5	130,2
Ішкі су	100,0	100,0	123,4	99,8

Почталық және курьерлік қызметтерге

	кезең соңына, өткен жылғы желтоқсанға пайызбен
2015 жыл	112,0
	өткен айға пайызбен
2015 жылғы желтоқсан	100,0
2016 жылғы желтоқсан	100,0

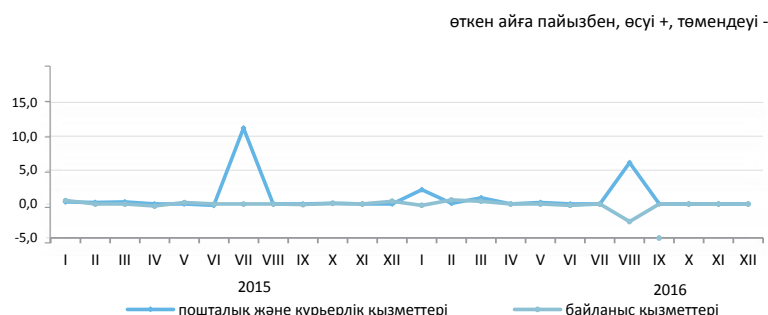

Байланыс қызметтеріне

	кезең соңына, өткен жылғы желтоқсанға пайызбен
2015 жыл	100,7..
	өткен айға пайызбен
2015 жылғы желтоқсан	100,4
2016 жылғы желтоқсан	100,0

Почталық, курьерлік және байланыс қызметтерінің түрлері бойынша

	2016 жылғы желтоқсан			2016 жылғы қаңтар-желтоқсан 2015 жылғы қаңтар-желтоқсанға
	2016 жылғы қарашаға	2015 жылғы желтоқсанға	2010 жылғы желтоқсанға	
Почталық және курьерлік қызметтері	100,0	109,8	148,8	111,5
Почталық қызметтері	100,0	122,1	246,5	124,0
Курьерлік қызметтері	100,0	102,5	100,6	102,5
Байланыс қызметтері	100,0	98,0	76,4	99,7
Жергілікті телефон байланысы	100,0	100,1	97,8	100,1
Қалааралық телефон байланысы	100,0	92,2	92,9	100,7
Сымды желілер арқылы Интернетке қатынауды ұсыну бойынша қызметтері	100,0	95,3	52,0	97,6
Жедел әрекетті байланыс қызметтері	100,0	99,0	92,2	99,0
Сымсыз желілер арқылы Интернетке қатынауды ұсыну бойынша қызметтер	100,0	96,3	76,9	97,4
Өзге де телекоммуникациялық қызметтер	100,0	100,7	85,0	100,4

5.8 Сыртқы сауда бағасының индексі*

Экспорттық жеткізілімдер

кезең соңына, өткен жылғы желтоқсанға пайызбен	
2015 жыл	73,5
өткен айға пайызбен	
2015 жылғы қараша.....	98,8
2016 жылғы қараша.....	103,5

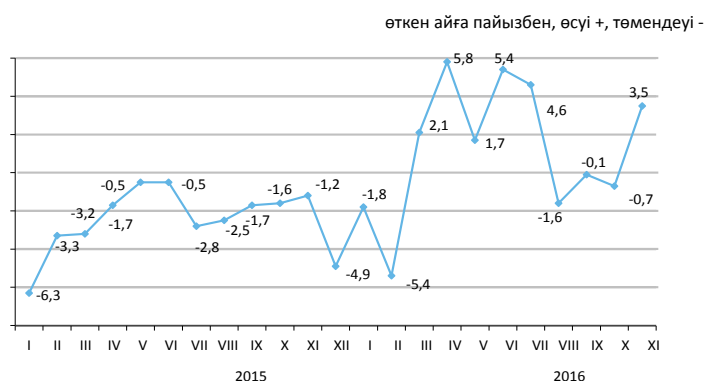

Импорттық түсімдер

кезең соңына, өткен жылғы желтоқсанға пайызбен	
2015 жыл	89,0
өткен айға пайызбен	
2015 жылғы қараша.....	98,6
2016 жылғы қараша.....	100,7

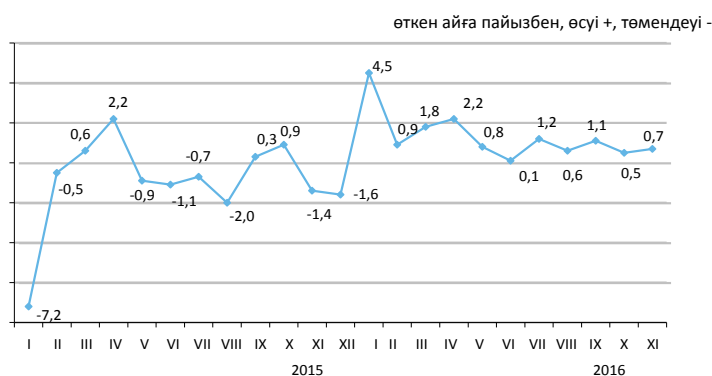

Ағымдағы жылғы қарашада экспорттық жеткізілімдер бағасының алюминийге 8,8%, қорғасынға – 5,4%, мұнайға – 4,5%, көмірге – 2,2%, бидайға 1,3% жоғарылауы, олардың портландцементке – 2,1%, ферроқорытпаларға 1,7% төмендеуі тіркелді. Импортталатын өнімдерден қант – 3,1%, жемістер мен жаңғақтар – 1,7%, құс еті 1,3% қымбаттады, темекі – 1,9%, сырлар мен лактар – 1,5%, аяқкиім 1,2% арзандады.

	2016 жылғы қараша			2016 жылғы қаңтар-қараша 2015 жылғы қаңтар-қарашаға
	2016 жылғы қазанға	2015 жылғы қарашаға	2015 жылғы желтоқсанға	
Экспорт - барлығы	103,5	105,4	113,7	93,2
Шикізат	105,5	107,3	114,1	88,3
Жартылай дайын өнімдер	98,5	103,1	113,4	103,8
Дайын өнімдер	100,2	106,3	109,4	89,2
Импорт - барлығы	100,7	110,5	115,3	108,4
Шикізат	105,6	114,5	113,5	109,7
Жартылай дайын өнімдер	101,4	105,9	112,5	103,8
Дайын өнімдер	100,2	111,0	116,0	109,1

Өнімдердің топтары бойынша

	пайызбен					
	Экспорттық жеткізілімдер			Импорттық түсімдер		
	2016 жылғы қараша			2016 жылғы қараша		
	2016 жылғы қазанға	2015 жылғы қарашаға	2015 жылғы желтоқсанға	2016 жылғы қазанға	2015 жылғы қарашаға	2015 жылғы желтоқсанға
Сүт өнімдері, құс жұмыртқасы	100,1	107,0	108,2	100,3	104,2	107,3
Дәнді дақылдар	101,5	102,9	115,2	99,6	87,9	101,9
Қант және қанттан жасалған кондитерлік өнімдер	101,1	115,4	122,7	100,8	113,3	117,1
Алкогольді ішімдіктер және алкогольсіз сусындар	81,5	141,4	142,5	100,2	109,2	129,6
Минералды өнімдер	105,5	107,0	113,7	103,2	98,0	109,9
Қара және түсті металдар	101,1	110,2	124,7	102,4	107,7	113,5
Химия өнеркәсібі өнімдері	94,9	92,8	98,3	98,8	112,5	113,4
Пластмасса және одан жасалған бұйымдар	100,9	105,1	108,7	101,6	111,4	118,3
Тоқыма және тоқыма бұйымдар	108,6	143,6	145,0	100,2	123,0	124,0

* 2016 жылғы қаңтардан бастап экспорттық жеткізілімдер, импорттық түсімдер бағасының индексі теңгемен (өткен жылдары АҚШ долларымен) көрсетілген сыртқы сауда мәмілелері бағасының өзгерісін сипаттайды.

5.9 Коммерциялық жылжымайтын мүлікті жалға беру бағасының индексі

кезең соңына, өткен жылғы желтоқсанға пайызбен

2015 жыл.....102,1

өткен айға пайызбен

2015 жылғы желтоқсан.....100,1

2016 жылғы желтоқсан99,9

өткен айға пайызбен, өсуі+, төмендеуі-

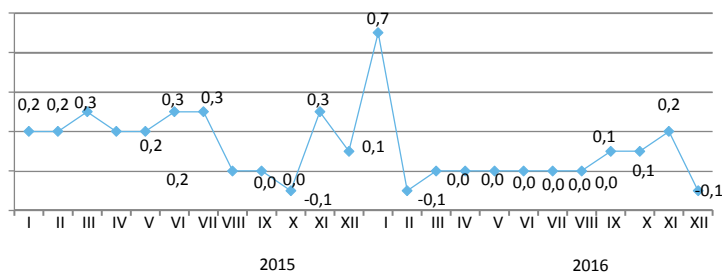

2016 жылғы желтоқсанда өткен аймен салыстырғанда сауда жайларын жалға беру бағасы 0,2%, паркингтерді – 0,1% өсті.

Мейрамханалар және қоғамдық тамақтандыру пункттерін жалға беру бағасы 0,4% өсті.

Әкімшілік – кеңсеге арналған жайларды, тұрмыстық қызмет көрсететін пункттер, сервистерді, қойма жайларын, өндірістік жайларды, коммерциялық жылжымайтын мүліктің өзге де типтерін жалға беру бағасының индекстері 100%-дан құрады.

	2016 жылғы желтоқсан			пайызбен 2016 жылғы қаңтар-желтоқсан 2015 жылғы қаңтар-желтоқсанға
	2016 жылғы қарашаға	2015 жылғы желтоқсанға	2010 жылғы желтоқсанға	
Коммерциялық жылжымайтын мүлікті жалға беру	99,9	101,0	116,9	101,5
Әкімшілік-кеңсеге арналған жайлар	100,0	101,0	113,8	102,0
Сауда жайлары	99,8	101,3	119,0	101,3
Мейрамханалар және қоғамдық тамақтандыру пункттері	100,4	101,5	115,1	102,5
Тұрмыстық қызмет көрсететін пункттер, сервистер	100,0	99,3	124,7	100,0
Қойма жайлары	100,0	101,0	116,0	101,0
Өндірістік жайлар	100,0	101,5	123,2	103,0
Паркингтер	99,9	94,9	100,5	99,1
Басқа да коммерциялық жылжымайтын мүлік түрлері	100,0	101,6	114,7	103,3

өткен жылғы тиісті айға пайызбен, өсуі

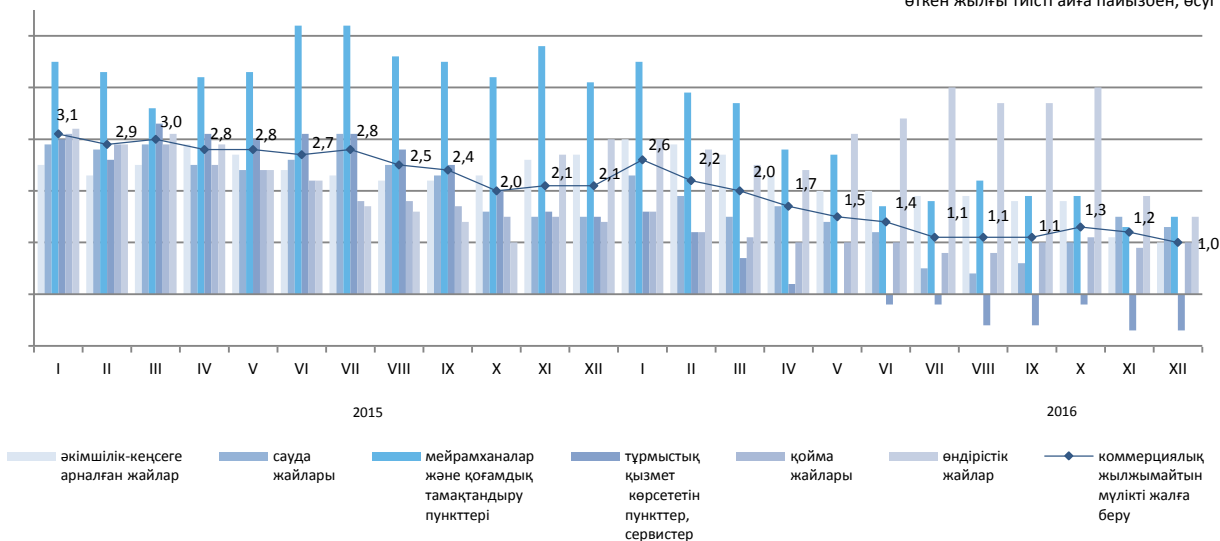

6. Ұлттық экономика

6.1 Қысқа мерзімді экономикалық индикатор

өткен жылғы тиісті айға пайызбен		
	2015	2016
Қаңтар	101,1	98,5
Ақпан	102,7	100,3
Наурыз	102,2	99,1
Сәуір	101,4	98,3
Мамыр	102,8	98,2
Маусым	102,4	100,3
Шілде	100,4	100,6
Тамыз	96,6	100,2
Қыркүйек	99,7	102,3
Қазан	98,0	101,9
Қараша	100,1	102,7
Желтоқсан	100,2	105,0

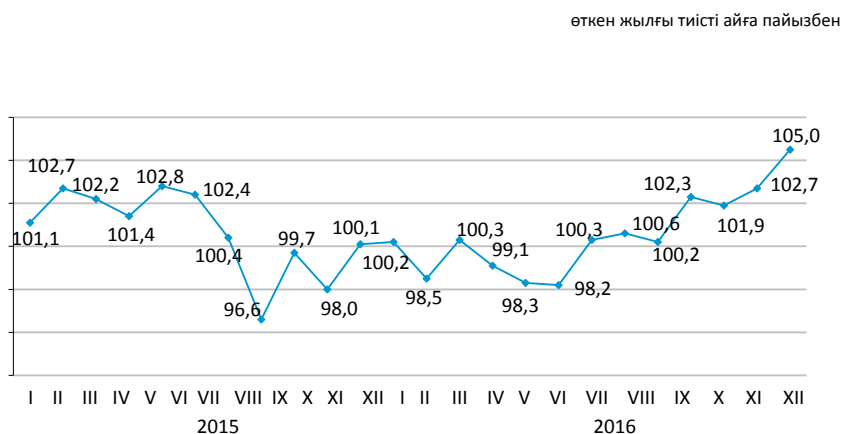

өткен жылғы тиісті кезеңге пайызбен		
	2015	2016
Қаңтар	101,1	98,5
Қаңтар-ақпан	101,9	99,5
Қаңтар-наурыз	102,0	99,4
Қаңтар-сәуір	101,7	99,1
Қаңтар-мамыр	102,0	99,0
Қаңтар-маусым	102,0	99,3
Қаңтар-шілде	101,7	99,5
Қаңтар-тамыз	101,0	99,5
Қаңтар-қыркүйек	100,8	100,0
Қаңтар-қазан	100,5	100,2
Қаңтар-қараша	100,4	100,5
Қаңтар-желтоқсан	100,4	100,8

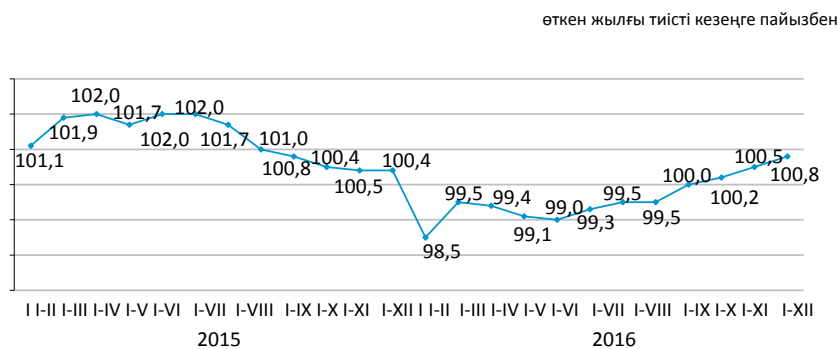

Қысқа мерзімді экономикалық индикатор – экономиканың даму тенденцияларын сипаттайтын көрсеткіш. Оны есептеу жедел есептеуді қамтамасыз ету мақсатында жүзеге асырылады және ауыл шаруашылығы, өнеркәсіп, құрылыс, сауда, көлік және байланыс сияқты негізгі салалар бойынша шығарылым индекстерінің өзгеруіне негізделеді. Аталған салалардың ЖІӨ көлеміндегі үлесі 60%-дан аса құрайды.

6.2 Жалпы ішкі өнім

нақты көлем индексі, өткен
жылға пайызбен

өткен жылғы тиісті кезеңге пайызбен

2007 жылғы қаңтар-қыркүйек.....	109,6
2008 жылғы қаңтар-қыркүйек.....	104,0
2009 жылғы қаңтар-қыркүйек.....	98,5
2010 жылғы қаңтар-қыркүйек.....	107,5
2011 жылғы қаңтар-қыркүйек.....	107,7
2012 жылғы қаңтар-қыркүйек.....	105,0
2013 жылғы қаңтар-қыркүйек.....	105,6
2014 жылғы қаңтар-қыркүйек.....	104,1
2015 жылғы қаңтар-қыркүйек.....	101,1
2016 жылғы қаңтар-қыркүйек.....	100,4

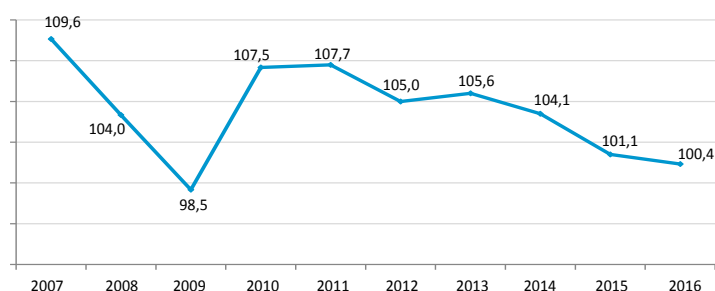

Тауарлар мен қызметтер өндірісі

Есептік деректер бойынша 2016 жылғы қаңтар-қыркүйекте ЖІӨ-нің құрылымында тауарлар өндірісі 36,9%, қызметтер өндірісі 56,8% құрады. ЖІӨ-нің өндірісінде негізгі үлесті – 26,3% өнеркәсіп және 16,1% - көтерме және бөлшек сауда; автомобильдерді және мотоциклдерді жөндеу алып отыр.

өткен жылғы тиісті кезеңге пайызбен

	2016 жылғы қаңтар-қыркүйек		
	жалпы қосылған құн, млн. теңге	нақты көлем индексі	дефлятор
Тауарлар өндірісі	11 620 714,7	100,2	112,9
Қызметтер өндірісі	17 751 106,9	100,3	112,6

Экономикалық қызмет түрлері бойынша ЖІӨ

өткен жылғы тиісті кезеңге пайызбен

	Жалпы қосылған құн, млн. теңге	Нақты көлем индексі	Дефлятор	ЖІӨ құрылымы, қорытындыға пайызбен
	2016 жылғы қаңтар-қыркүйек			
Жалпы ішкі өнім	31 355 126,1	100,4	113,8	100,0
Ауыл, орман және балық шаруашылығы	1 456 636,2	104,6	105,5	4,7
Өнеркәсіп	8 327 608,3	98,0	116,5	26,3
Құрылыс	1 836 470,2	106,9	104,4	5,9
Көтерме және бөлшек сауда; автомобильдерді және мотоциклдерді жөндеу	5 044 836,8	97,1	114,4	16,1
Көлік және қоймалау	2 435 973,6	103,9	110,9	7,8
Тұру және тамақтану бойынша қызметтер	303 365,8	100,5	117,2	1,0
Ақпарат және байланыс	598 107,7	96,3	98,5	1,8
Қаржы және сақтандыру қызметі	1 226 441,3	100,9	128,0	3,9
Жылжымайтын мүлікпен жасалатын операциялар	2 432 448,8	102,0	109,0	7,7
Кәсіби, ғылыми және техникалық қызмет	1 385 456,7	100,5	114,1	4,5
Әкімшілік және қосалқы қызмет көрсету саласындағы қызмет	611 575,8	102,0	115,6	2,1
Мемлекеттік басқару және қорғаныс; міндетті әлеуметтік қамтамасыз ету	632 689,0	101,4	109,4	2,0
Білім беру	1 061 224,6	101,5	114,6	3,4
Денсаулық сақтау және әлеуметтік қызметтер	715 627,5	102,1	115,3	2,3
Өнер, ойын-сауық және демалыс	221 880,5	100,9	111,3	0,7
Өзге де қызметтер түрлерін ұсыну	1 054 280,7	101,1	104,9	3,4
Үй қызметшісін жалдайтын және өзі тұтыну үшін тауарлар мен қызметтер өндіретін үй шаруашылықтары қызметі	27 198,1	103,1	116,4	0,1
Жалпы қосылған құн	29 371 821,6	100,3	112,7	93,7
Өнімдерге салынатын салықтар	1 983 304,5	103,4	131,8	6,3

Табыстар әдісімен есептелген жалпы ішкі өнім

млрд. теңге

2014 жылғы қаңтар-наурыз.....7 933,8
 2014 жылғы қаңтар-маусым.....16 483,0
 2014 жылғы қаңтар-қыркүйек.....27 041,0
 2014 жыл.....39 675,8

2015 жылғы қаңтар-наурыз.....8 267,5
 2015 жылғы қаңтар-маусым.....16 804,4
 2015 жылғы қаңтар-қыркүйек.....27 436,5
 2015 жыл.....40 884,1

2016 жылғы қаңтар-наурыз.....9 309,1
 2016 жылғы қаңтар-маусым.....19 357,1
 2016 жылғы қаңтар-қыркүйек.....31 355,1

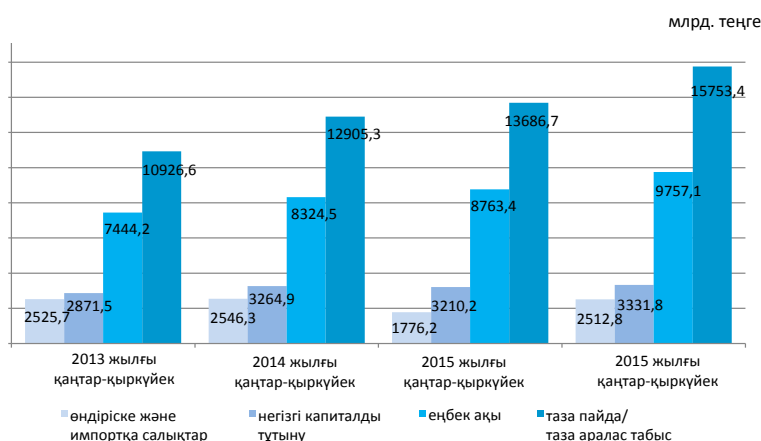

қорытындыға пайызбен

	2015 жылғы қаңтар-қыркүйек	2016 жылғы қаңтар-қыркүйек
Жалпы ішкі өнім	100,0	100,0
Еңбек ақы	31,9	31,1
Өндіріске және импортқа салынатын салықтар	6,5	8,0
өндіріске салынатын басқа да салықтар	1,2	1,7
Жалпы пайда/жалпы аралас табыс	61,6	60,9

Есепті деректер бойынша 2016 жылғы қаңтар-қыркүйектегі табыстардың құралуы құрылымында тауарлар өндірісі мен қызметтер өндірісіндегі еңбек ақы төлеу үлесі сәйкесінше 27,4% және 37,1% құрады, өндіріске салынатын басқа да салықтар үлесі тауарлар өндірісінде 3,4%, қызметтер өндірісінде 0,8% құрады, сәйкесінше жалпы пайда/жалпы аралас табыс үлесі 69,2% және 62,1% құрады.

2016 жылғы қаңтар-қыркүйектегі экономикалық қызмет түрлері бойынша бастапқы табыстардың салалық құрылымы

пайызбен

	Жалпы қосылған құн	Оның ішінде		
		еңбекақы	өндіріске басқа да салықтар	жалпы пайда/жалпы аралас табыс
Ауыл, орман және балық шаруашылығы	100,0	23,6	0,1	76,3
Өнеркәсіп	100,0	24,8	4,5	70,7
Кен өндіру өнеркәсібі және карьерлерді қазу	100,0	17,8	7,1	75,1
Өңдеу өнеркәсібі	100,0	29,4	1,9	68,7
Электрмен жабдықтау, газ, бу беру және ауа баптау	100,0	43,9	2,5	53,6
Сумен жабдықтау; кәріз жүйесі, қалдықтардың жиналуын және таратылуын бақылау	100,0	56,7	3,3	40,0
Құрылыс	100,0	42,1	0,5	57,4
Көтерме және бөлшек сауда; автомобильдерді және мотоциклдерді жөндеу	100,0	31,1	0,4	68,5
Көлік және қоймалау	100,0	38,0	1,9	60,1
Тұру және тамақтану бойынша қызметтер	100,0	39,3	0,8	59,9
Ақпарат және байланыс	100,0	46,6	2,1	51,3
Қаржы және сақтандыру қызметі	100,0	28,5	1,2	70,3
Жылжымайтын мүлікпен жасалатын операциялар	100,0	9,0	0,8	90,2
Кәсіби, ғылыми және техникалық қызмет	100,0	54,0	1,0	45,0
Әкімшілік және қосалқы қызмет көрсету саласындағы қызмет	100,0	55,2	1,1	43,7
Мемлекеттік басқару және қорғаныс; міндетті әлеуметтік қамтамасыз ету	100,0	65,0	0,1	34,9
Білім беру	100,0	78,6	0,2	21,2
Денсаулық сақтау және әлеуметтік қызметтер	100,0	58,0	0,2	41,8
Өнер, ойын-сауық және демалыс	100,0	58,0	0,4	41,6
Өзге де қызметтер түрлерін ұсыну	100,0	21,8	0,1	78,1
Үй қызметшісін жалдайтын және өзі тұтыну үшін тауарлар мен қызметтер өндіретін үй шаруашылықтары қызметі	100,0	45,1	0,3	54,6
Салалар бойынша жиыны	100,0	33,2	1,8	65,0

Түпкілікті тұтыну әдісімен есептелген жалпы ішкі өнім

Түпкілікті тұтынуға шығыстар,
өткен жылғы тиісті кезеңге пайызбен

2015 жылғы қаңтар-наурыз.....107,1
2015 жылғы қаңтар-маусым.....104,7
2015 жылғы қаңтар-қыркүйек.....102,4
2015 жыл.....101,9

2016 жылғы қаңтар-наурыз.....101,7
2016 жылғы қаңтар- маусым.....101,6
2016 жылғы қаңтар-қыркүйек.....101,4

өткен жылғы тиісті кезеңге пайызбен

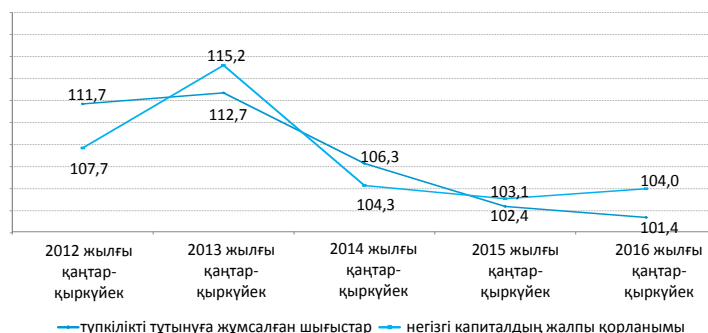

2016 жылғы қаңтар-қыркүйектегі түпкілікті тұтыну әдісімен есептелген жалпы ішкі өнім 29857445,9 млн. теңгені құрады. Өткен жылғы тиісті кезеңмен салыстырғанда нақты есептеуде түпкілікті тұтыну шығыстарының компоненттері бойынша өсім байқалады: үй шаруашылықтары – 1%, мемлекеттік басқару – 2,7%, ал үй шаруашылықтарына қызмет көрсететін коммерциялық емес ұйымдар – 4,1% өсті.

өткен жылғы тиісті кезеңге пайызбен

	ЖІӨ компоненттері, млн. теңге	Нақты көлем индексі	Дефлятор
Түпкілікті тұтынуға шығыстар	20 298 936,6	101,4	115,3
Жалпы қорланым	8 274 037,1	101,3	109,0
Тауарлар мен қызмет көрсету экспорты	10 949 612,4	94,8	143,8
Тауарлар мен қызмет көрсету импорты	9 665 140,2	97,9	146,7

2016 жылғы қаңтар-қыркүйектегі түпкілікті тұтыну әдісімен есептелген ЖІӨ

өткен жылғы тиісті кезеңге пайызбен

	ЖІӨ компоненттері, млн. теңге	Нақты көлем индексі	Дефлятор	ЖІӨ құрылымы, қорытындыға пайызбен
Түпкілікті тұтынуға шығыстар	20 298 936,6	101,4	115,3	68,0
үй шаруашылықтары	16 085 767,2	101,0	116,4	53,9
мемлекеттік басқару	3 854 780,3	102,7	111,2	12,9
жеке тауарлар мен қызмет көрсетулер	2 003 588,1	104,7	115,6	6,7
ұжымдық қызмет көрсетулер	1 851 192,2	100,9	106,8	6,2
үй шаруашылықтарына қызмет көрсететін коммерциялық емес ұйымдар	358 389,1	104,1	111,0	1,2
Жалпы қорланым	8 274 037,1	101,3	109,0	27,7
негізгі капиталдың жалпы қорланымы	6 393 769,7	104,0	108,8	21,4
материалдық айналым құрал-жабдықтары қорларының өзгеруі	1 880 267,4		109,8	6,3
Таза экспорт	1 284 472,2			4,3
тауарлар мен қызмет көрсету экспорты	10 949 612,4	94,8	143,8	36,7
тауарлар мен қызмет көрсету импорты	9 665 140,2	97,9	146,7	32,4
Түпкілікті тұтыну әдісімен есептелген жалпы ішкі өнім	29 857 445,9	100,3	113,9	100,0
Статистикалық алшақтық	1 497 680,2			
Өндіріс әдісімен есептелген жалпы ішкі өнім	31 355 126,1	100,4	113,8	

6.3 Төлем балансы

Төлем балансының ағымдағы операциялар шоты бойынша сальдо

млн. АҚШ доллары

2015 жылғы III тоқсан..... -1 968,0

2016 жылғы III тоқсан..... -1 753,2

2016 жылғы III тоқсанда төлем балансының ағымдағы операциялар шоты бойынша теріс сальдо -1753,2 млн. АҚШ доллары мөлшерінде қалыптасты (2015 жылғы III тоқсанда нәтиже теріс мәнді болып, -1968 млн. АҚШ долларын құрады). құрады).

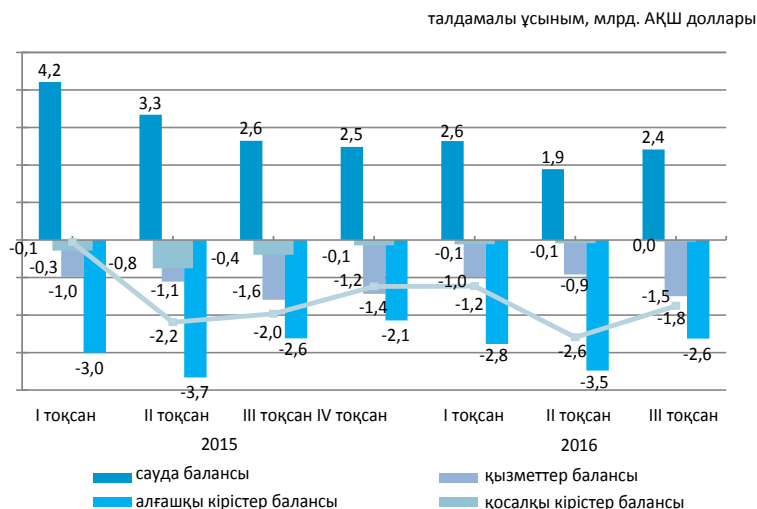

стандарттық ұсыным, млн. АҚШ доллары

	2015				2016		
	I тоқсан	II тоқсан	III тоқсан	IV тоқсан	I тоқсан	II тоқсан	III тоқсан
Ағымдағы шот	-61,1	-2 194,6	-1 968,0	-1 240,0	-1 234,6	-2 594,8	-1 753,2
Капиталмен жасалатын операциялар шоты	-3,6	44,3	3,6	87,3	5,7	23,3	190,4
Қаржы операцияларының шоты	-1 855,1	-2 335,4	-4 031,8	-2 513,3	-2 625,4	-2 773,4	-1 945,6
Нетто қателіктер мен есепке алынбағандар	-1 790,4	-185,1	-2 067,4	-1 360,6	-1 396,5	-201,8	-382,8

Қаржылық операциялар есебі

2016 жылғы III тоқсанда тікелей инвестициялармен жасалған операциялар бойынша сальдо -6318,7 млн. доллар (2015 жылғы III тоқсанда -1406,1 млн. доллар) құрады. Есепті кезеңде қаржылық активтерді таза алу 772,7 млн. долларды құрады, міндеттемелердің таза қабылдануы 7091,4 млн. долларды құрады.

2016 жылғы III тоқсанда портфельдік инвестициялармен жасалған операциялар нәтижесі -281,5 млн. долларды (2015 жылғы III тоқсанда -5176 млн. доллар болды) құрады.

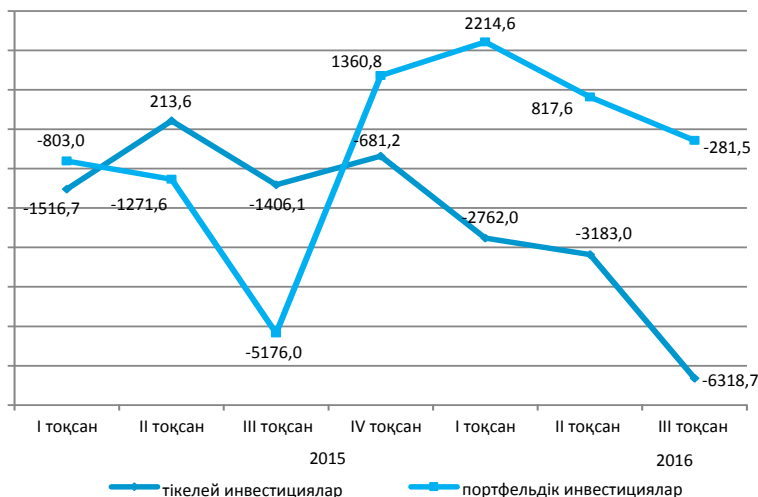

6.4 Негізгі капиталға салынған инвестициялар

өткен жылғы тиісті кезеңге пайызбен
 2015 жыл 103,7
 2016 жылғы қаңтар-желтоқсан 105,1

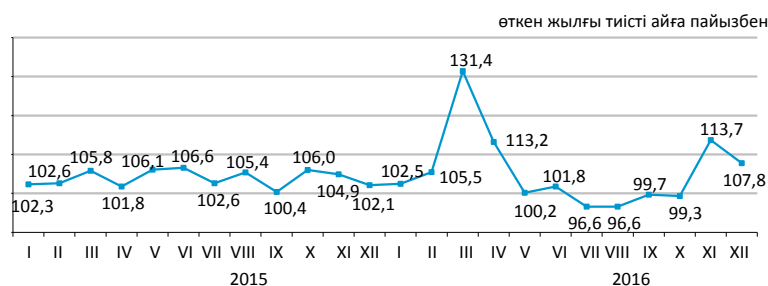

Қаржыландыру көздері бойынша

2016 жылғы қаңтар-желтоқсанда шаруашылық жүргізуші субъектілердің меншікті қаражаттары инвестициялардың басым көздері болып қалуда, олардың көлемі 4684,5 млрд. теңгені құрады.

	2016 жылғы қаңтар-желтоқсан	
	млн. теңге	үлес салмағы, пайызбен
Негізгі капиталға салынған инвестициялар	7 718 793	100,0
оның ішінде келесі қаражаттар есебінен:		
мемлекеттік бюджет	1 173 085	15,2
меншікті банктердің	4 684 526	60,7
кредиттері	448 951	5,8
одан шетелдік банктердің кредиттері	73 366	1,0
басқа да қарыз	1 412 231	18,3
одан резидент еместердің қарыз		
қаражаттары	977 534	12,7

Технологиялық құрылым бойынша

2016 жылғы қаңтар-желтоқсанда 2015 жылмен салыстырғанда ғимараттар мен имараттарды салу және күрделі жөндеу жұмыстарына бағытталған инвестициялық салымдардың 6,6% ұлғаюы байқалады.

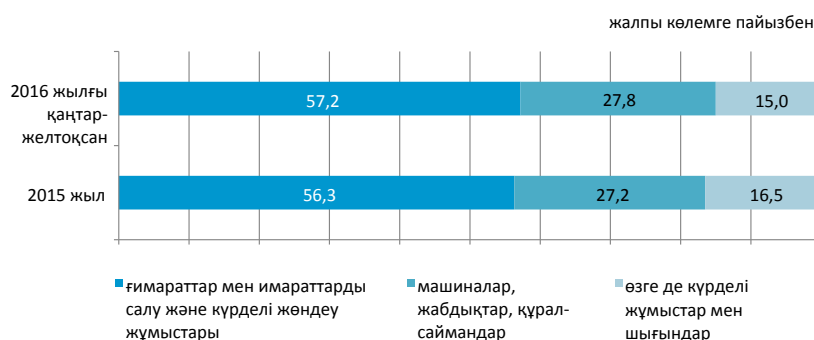

Пайдалану бағыттары бойынша

2016 жылғы қаңтар-желтоқсанда негізгі капиталға салынған инвестициялардың едәуір үлесі кен өндіру өнеркәсібі және карьерлерді қазу (35,7%), көлік және қоймалау (15%), жылжымайтын мүлікпен жасалатын операцияларға (12,2%) келеді.



Кәсіпорындардың мөлшерлілігі бойынша

Ірі кәсіпорындардың инвестициялық салымдарының көлемі 2016 жылғы қаңтар-желтоқсанда 3932,6 млрд. теңгені құрады.

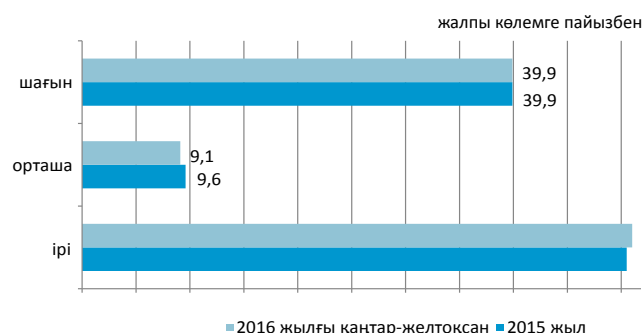

6.5 Отын-энергетикалық ресурстар (ОЭР)

Ресурстар

2016 жылғы қаңтар-қарашада республиканың экономикалық айналымына тартылған отынның негізгі табиғи түрлерінің (мұнай, газ конденсатын қоса, табиғи газ бен тас көмір және лигнит) жалпы ресурстары 166,2 млн. тонна шартты отынды құрады.

	Табиғи ресурстардың жалпы көлеміндегі үлес салмағы	2016 жылғы қаңтар-қараша 2015 жылғы қаңтар-қарашаға		
		ресурстар	өндіріс	импорт
Тас көмір	33,9	93,9	93,9	115,4
Шикі мұнай	44,2	98,0	98,1	4,1
Табиғи газ	13,5	100,5	104,6	119,9
Газ конденсаты	8,4	95,7	95,8	42,2

пайызбен

ресурстардың жалпы көлеміне пайызбен



Мұнай өнімдерінің ресурстары негізінен отандық өндіріс (71,8–99,9% ресурстардың жалпы көлемінен) есебінен қалыптасты. Мұнай өнімдеріне сұраныс олардың импортымен ішінара толықтырылған. 2016 жылғы қаңтар-қарашада 2015 жылғы тиісті кезеңмен салыстырғанда ресурстар құрылымында газойльдердің (4,3%), сұйытылған пропан және бутанның (0,1%) импорт үлесінің өсуі, моторлық бензиннің (3,7%), мазуттың (0,1%) импорт үлесінің төмендеуі байқалды.

пайызбен				
	2016 жылғы қаңтар-қараша 2015 жылғы қаңтар-қарашаға	Ресурстардың жалпы көлеміне		
		ресурстар	өндіріс	импорт
Моторлық бензині	96,1	71,8	28,2	-
Газойли	109,6	92,3	7,7	1,0
Мазут	74,1	88,3	-	100,0
Сұйытылған пропан және бутан	101,3	99,9	0,1	92,8

пайызбен

Шикі мұнай экспортының көлемі

өткен жылғы тиісті кезеңге пайызбен

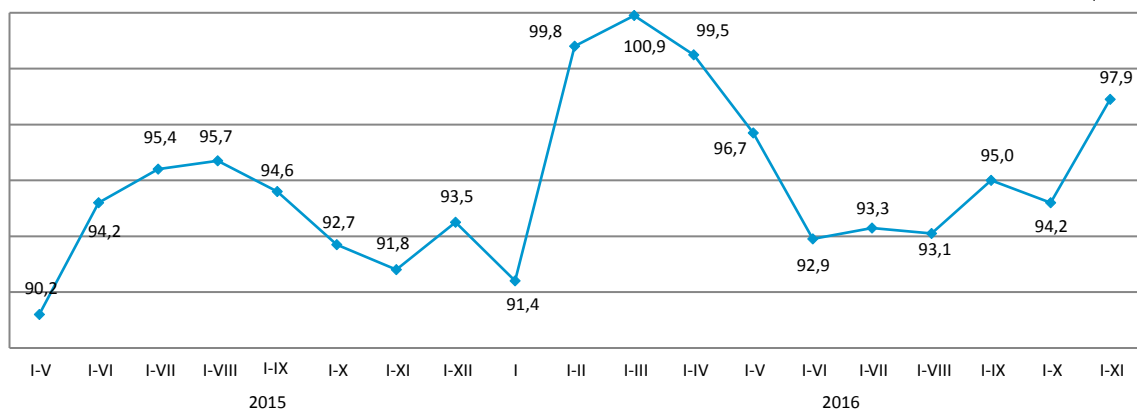

6.6 Кәсіпорындар статистикасы

Заңды тұлғалар саны

	бірлік	
	2016 жылғы 1 желтоқсандағы жағдай бойынша	2017 жылғы 1 қаңтардағы жағдай бойынша
Тіркелгендер	382 077	383 850
Жұмыс істейтіндер	235 471	236 103

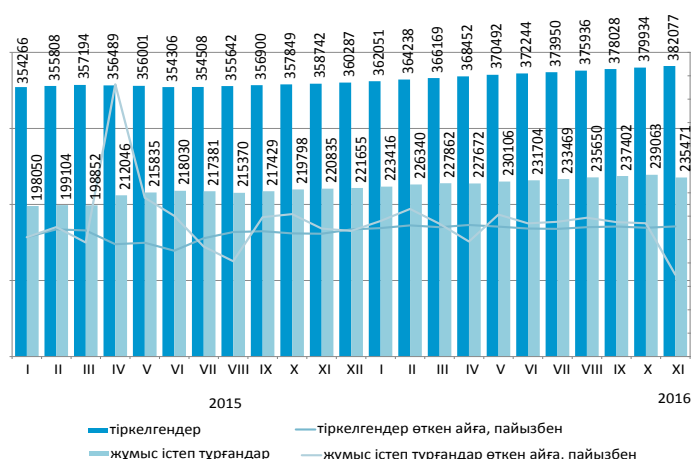

Қызмет түрлері және белсенділігі бойынша заңды тұлғалар

2016 жылғы желтоқсанда қараша айымен салыстырғанда заңды тұлғалар санының аздаған артуы байқалады.

Жыл басынан бастап ең көп тіркелген заңды тұлғалардың саны көтерме және бөлшек саудада, (автомобильдерді және мотоциклдерді жөндеу қызметін қоса алғанда) сақталуда, оның үлесі 2017 жылғы 1 қаңтарға 29,4% құрады. Екінші орында – құрылыс (13,9%), үшінші орында – өзге де қызметтер түрлерін ұсыну (8,3%). Осы үш қызмет түрлерінің жиынтық үлесі барлық тіркелген заңды тұлғалардың 51,6%-ын құрайды.

2016 жылғы 1 желтоқсандағы жағдай бойынша; бірлік						
	Барлық тіркелгені	жұмыс істейтіндер	Одан оның ішінде			тара-тылу про-цесінде
			әлі жұмыс істемейтіндер (жаңалары)	бел-сенді	уақытша жұмыс істемейтіндер	
Барлығы	383 850	236 103	33 148	133 588	69 367	4 459
Көтерме және бөлшек сауда; автомобильдерді және мотоциклдерді жөндеу	112 736	57 508	8 901	29 012	19 595	1 538
Құрылыс	53 481	31 606	4 527	13 032	14 047	754
Өзге де қызметтер түрлерін ұсыну	31 921	19 930	5 888	8 348	5 694	182
Кәсіби, ғылыми және техникалық қызмет	27 796	16 905	1 933	9 336	5 636	252
Өндеу өнеркәсібі	21 912	13 799	1 595	7 091	5 113	312
Білім беру	20 683	18 028	1 148	15 786	1 094	215
Жылжымайтын мүлікпен жасалатын операциялар	17 259	11 695	783	8 291	2 621	190
Әкімшілік және қосалқы қызмет көрсету саласындағы қызмет	15 768	10 358	1 232	6 063	3 063	109
Көлік және қоймалау	14 740	9 312	1 135	5 088	3 089	177
Ауыл, орман және балық шаруашылығы	14 548	9 218	1 433	5 590	2 195	225
Мемлекеттік басқару және қорғаныс; міндетті әлеуметтік қамтамасыз ету	9 935	9 399	45	9 256	98	51
Қаржы және сақтандыру қызметі	9 632	5 677	787	3 535	1 355	94
Ақпарат және байланыс	9 449	6 179	1 226	3 084	1 869	67
Денсаулық сақтау және әлеуметтік қызметтер	6 259	4 644	489	3 511	644	84
Өнер, ойын-сауық және демалыс	5 661	3 839	585	2 473	781	34
Тұру және тамақтану бойынша қызметтер	5 119	3 325	685	1 809	831	39
Кен өндіру өнеркәсібі және карьерлерді қазу	3 327	2 291	407	971	913	67

Меншік нысандары бойынша тіркелген заңды тұлғалар саны

	бірлік	
	2016 жылғы 1 желтоқсандағы жағдай бойынша	2017 жылғы 1 қаңтардағы жағдай бойынша
Барлығы	382 077	383 850
жеке	335 189	336 738
мемлекеттік	27 084	27 051
шетелдік	19 804	20 061

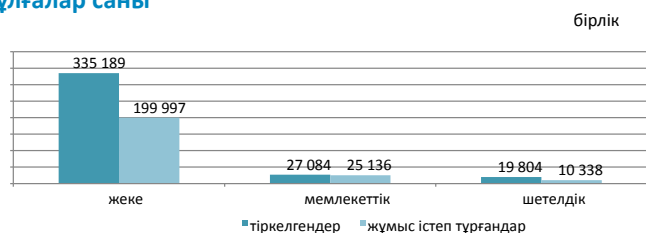

Белсенділігі бойынша тіркелген заңды тұлғалар

Мөлшерлілігі бойынша тіркелген заңды тұлғалар

	бірлік	
	2016 жылғы 1 желтоқсандағы жағдай бойынша	2017 жылғы 1 қаңтардағы жағдай бойынша
Барлығы	382 077	383 850
шағын	373 092	374 912
орта	6 544	6 502
ірі	2 441	2 436

	2016 жылғы 1 желтоқсандағы жағдай бойынша	2017 жылғы 1 қаңтардағы жағдай бойынша
Барлығы	382 077	383 850
жұмыс істейтіндер	235 471	236 103
белсенді	133 614	133 588
уақытша белсенді		
еместері	68 250	69 367
әлі белсенді еместері (жаңалары)	33 607	33 148
таратылу процесінде	4 371	4 459

7. Сауда

7.1 Ішкі сауда

Бөлшек сауда

2015 жыл	өткен жылға пайызбен	97,5
2015 жылғы желтоқсан	өткен айға пайызбен	127,8
2016 жылғы желтоқсан		136,0
2015 жылғы желтоқсан	өткен жылғы тиісті айға пайызбен	92,3
2016 жылғы желтоқсан		106,4
2015 жылғы қаңтар-желтоқсан	өткен жылғы тиісті кезеңге пайызбен	99,6
2016 жылғы қаңтар-желтоқсан		100,9

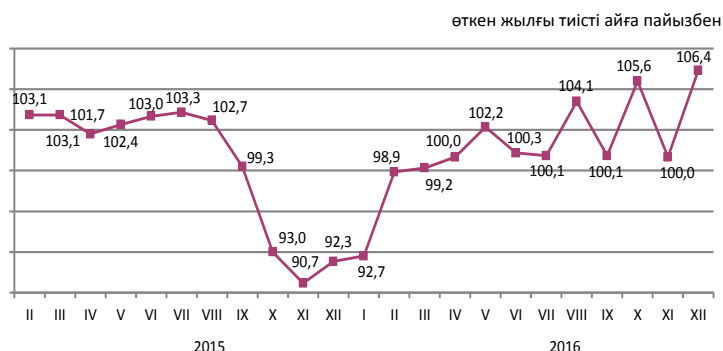

2016 жылғы қаңтар-желтоқсанда бөлшек сауда көлемі 7661,8 млрд. теңгені немесе 2015 жылғы тиісті кезең деңгейімен салыстырғанда 100,9% құрады. 2015 жылғы қаңтар-желтоқсанда саудамен айналысатын кәсіпорындармен тауарларды бөлшек саудада өткізу — 103,4%, дара кәсіпорындармен, оның ішінде базарларда саудамен айналысатындармен — 98,1% құрады.

2017 жылғы 1 қаңтарда бөлшек саудада саудамен айналысатын кәсіпорындардың (есепті тапсырған кәсіпорындар бойынша) тауарлық қорларының көлемі 387,1 млрд. теңгені, саудадағы күндері — 46 күнді құрады.

Бөлшек сауданың жалпы көлеміндегі азық-түлік тауарлардың үлесі 35,7%, азық-түлік емес тауарлар — 64,3% құрады. Азық-түлік тауарларын өткізу көлемі 2015 жылғы қаңтар-желтоқсанмен салыстырғанда 6,2% өсті, азық-түлік емес тауарлар — 1,4% төмендеді.

	Үлес салмағы	2016 жылғы желтоқсан 2015 жылғы желтоқсанға	2016 жылғы желтоқсан 2016 жылғы қарашаға	2016 жылғы қаңтар-желтоқсан 2015 жылғы қаңтар-желтоқсанға
Бөлшек сауда	100,0	106,4	136,0	100,9
сауда кәсіпорындармен	53,8	105,9	140,3	103,4
дара кәсіпорындармен оның ішінде базарларда саудамен айналысатындар	46,2	107,1	131,4	98,1

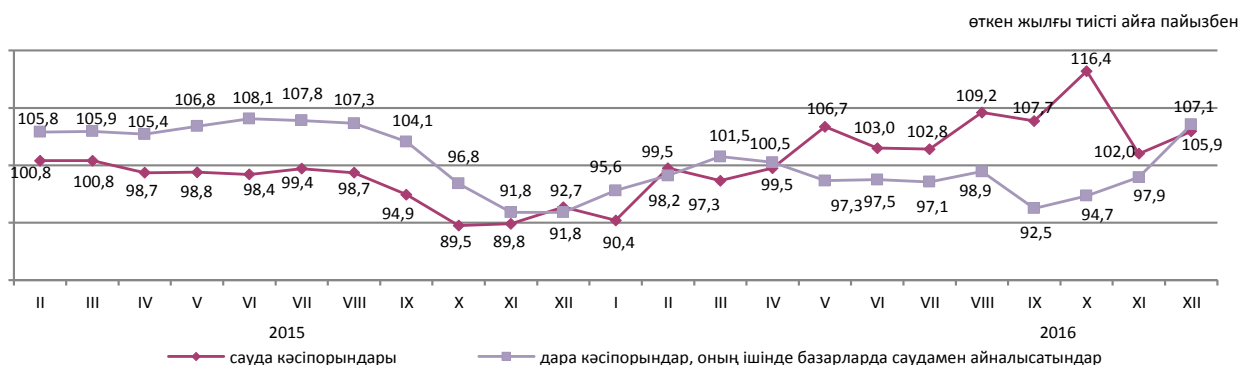

Көтерме сауда

2016 жылғы қаңтар-желтоқсанда көтерме сауда көлемі 18429,6 млрд. теңгені немесе 2015 жылғы тиісті кезең деңгейімен салыстырғанда 97,3% құрады. Көтерме сауда тауар айналымының құрылымында азық-түлік емес тауарлар және өндірістік-техникалық мәндегі өнімдер басым бөлігін (80,9%) құрады.

7.2 Ресурстар теңгерімі және жекелеген тауарларды пайдалану

(ҚМ МКК және СК деректері бойынша)

Азық-түлік тауарлары

Отандық өндірістегі тауарлардың маңызды үлес салмағы көбінесе азық-түлік тауарларының ресурстарында байқалады.

Азық-түлік нарығында ұн (ресурстарының жалпы көлемінің 99,9%) және ет (84,6%) ресурстары толығымен дерлік республикада өндіріледі. Ұн, қант, сүт өнімдерінің ресурстары 2016 жылғы қаңтар-қарашада 2015 жылғы қаңтар-қарашамен салыстырғанда олардың республикада өндірісінің өсуі есебінен өсті. Өндірілген ұнның жартысынан көбі (64,2%) экспортқа шығарылады, оның жалпы ресурстар көлеміндегі үлесі өткен жылғы тиісті кезеңмен салыстырғанда 37% өсті. Жарма, макарон өнімдері, сүт өнімдері ресурстарында отандық өндіріс басым (тиісінше 94,4%, 84,4%, 83,3%).

	2016 жылғы қаңтар-қараша 2015 жылғы қаңтар-қарашаға			Ресурстардың жалпы көлеміне	
	ресурстар	өндіріс	импорт	экспорт	ішкі нарықта өткізу
Ұн	111,9	112,2	29,3	64,2	35,8
Жарма	103,8	113,5	42,6	28,2	71,8
Макарон өнімдері	98,5	100,5	89,0	9,8	90,2
Нан-тоқаш және кондитерлік өнімдер	102,7	104,5	85,1	1,0	99,0
Қант	115,6	168,2	50,7	0,9	99,1
Өсімдік майы	107,3	112,5	98,5	10,4	89,6
Құс еті	100,5	107,6	94,3	3,0	97,0
Сүт өнімдері	104,4	105,6	98,6	2,1	97,9

ресурстардың жалпы көлеміне пайызбен

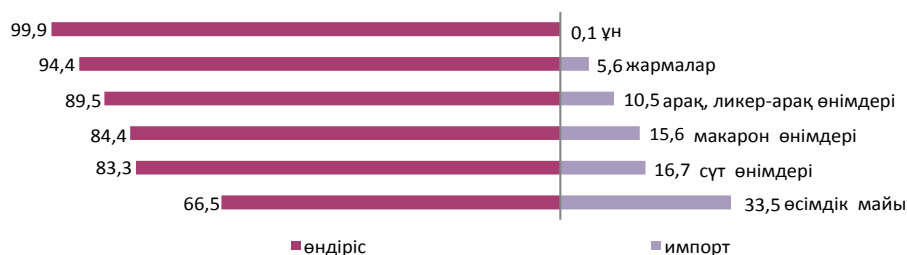

Азық-түлік емес тауарлар

Азық-түлік емес тауарлардың нарығы көбінесе басқа елдерден әкелумен қамтамасыз етіледі. Ресурстарды толтыруда импорттың басымдылығы мынадай тауарларда: ауыз қуысы гигиена құралдары (99,5%), сыртқы киімдерде (97,4%), жүу құралдары, парфюмерия және сәндену құралдары (95,6%), кілемдер және кілем бұйымдары (72,3%) бойынша байқалады. Тұрмыстық электр тауарларының арасында да, миксерлер және шырын сыққыштар, кір жуатын машиналар (100%-дан), теледидарлар (92,3%) бойынша импорт үлесі елеулі.

Құрылыс материалдарының ресурстары бойынша осыған ұқсас жағдай қалыптасуда. Табиғи шикізат болып табылатын құрылыс материалдардың ресурстарында ғана отандық өндіріс басым (97,6-99,8%): асбест, табиғи құмдар, әктас, ғаныш, бор, доломит, саз және каолин.

Портландцемент өндірісі 2016 жылғы қаңтар-қарашада 2015 жылғы тиісті кезеңге қарағанда 2,1% өсті. Портландцемент ресурстарының жалпы көлемінде отандық өндірістің үлесі 93,7% құрады.

	2016 жылғы қаңтар-қараша 2015 жылғы қаңтар-қарашаға			Ресурстардың жалпы көлеміне	
	ресурстар	өндіріс	импорт	экспорт	ішкі нарықта өткізу
Жеңіл автомобильдер	35,6	75,5	29,6	45,4	54,6
Жүк автомобильдері	47,5	107,9	40,0	2,7	97,3
Сыртқы киім	41,9	96,1	41,3	4,5	95,5
Электр энергия есептеуіштері	85,2	77,6	95,7	-	100,0
Теледидарлар	81,4	49,4	86,0	16,9	83,1
Мақта мата	140,2	125,6	152,0	24,7	75,3
Аяқ киім	64,7	73,9	64,4	26,4	73,6
Ас үй жиназы	80,2	82,5	76,5	0,1	99,9
Үй ішіндегі құрал-жабдықтар	91,9	53,1	113,8	0,8	99,2

ресурстардың жалпы көлеміне пайызбен

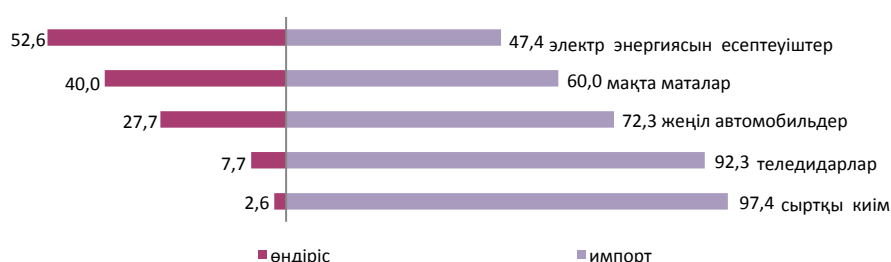

7.3 Сыртқы сауда айналымы

(ҚМ МКК және СК деректері)

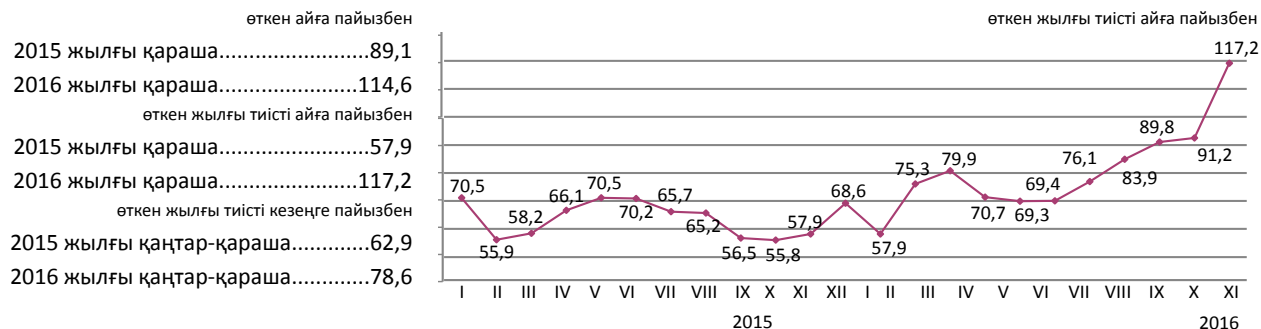

Сыртқы сауда айналымының құрылымы бойынша

2016 жылғы қаңтар-қарашада сыртқы сауда айналымы 55,3 млрд. АҚШ долларын құрады (2015 жылғы қаңтар-қарашамен салыстырғанда 21,4% төмендеді), оның ішінде экспорт – 32,7 млрд. АҚШ доллары (22,2% аз) және импорт – 22,6 млрд. АҚШ доллары (20,1% аз).

Экспорт ЕАЭО елдерімен 3480,6 млн. АҚШ долларын құрады немесе 2015 жылғы қаңтар-қарашамен салыстырғанда 26,8% аз, импорт – 8465,1 млн. АҚШ доллары (18,5% аз).

	пайызбен	
	2016 жылғы қаңтар-қараша 2015 жылғы қаңтар-қарашаға	2016 жылғы қараша 2015 жылғы қарашаға
Сыртқы сауда айналымы	78,6	117,2
оның ішінде экспорт	77,8	128,8
импорт	79,9	102,9

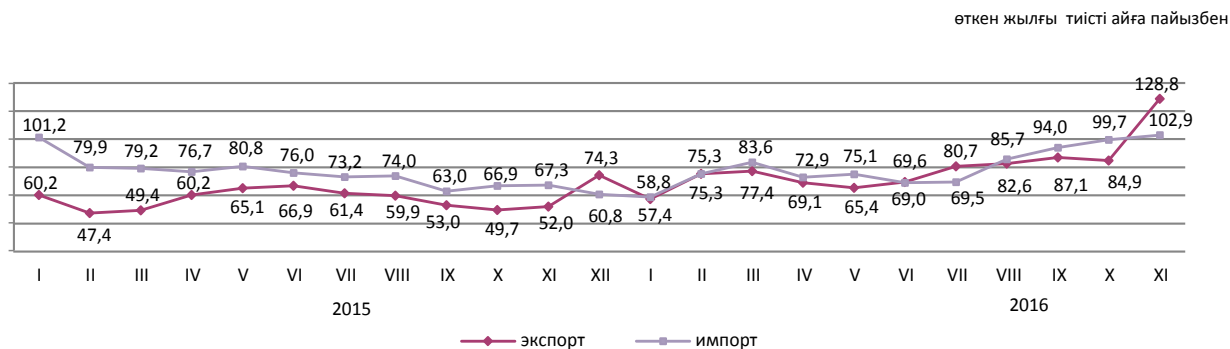

Жекелеген елдер бойынша

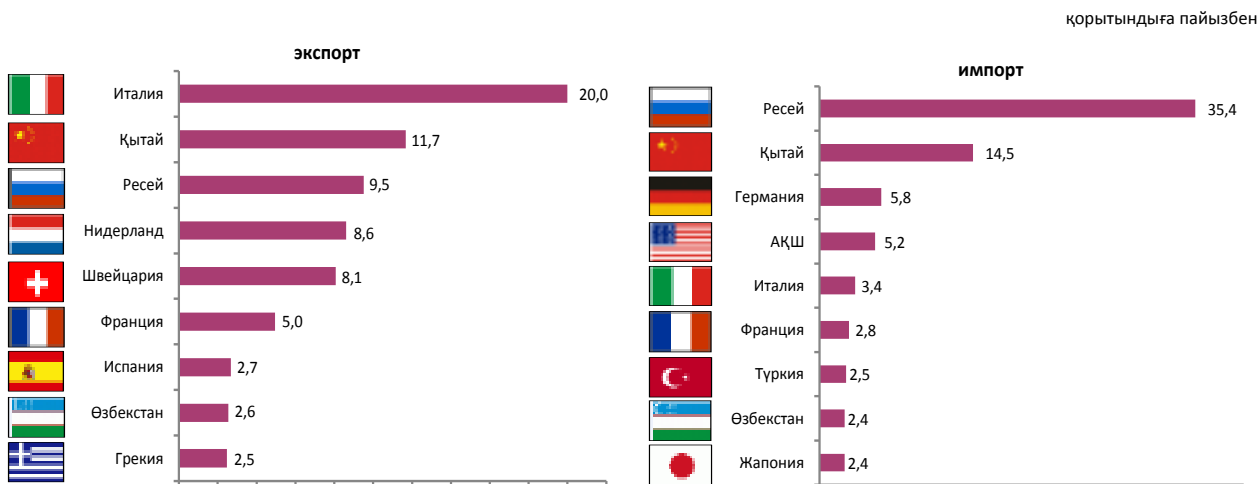

8. Экономиканың нақты секторы

8.1 Өнеркәсіп өндірісі

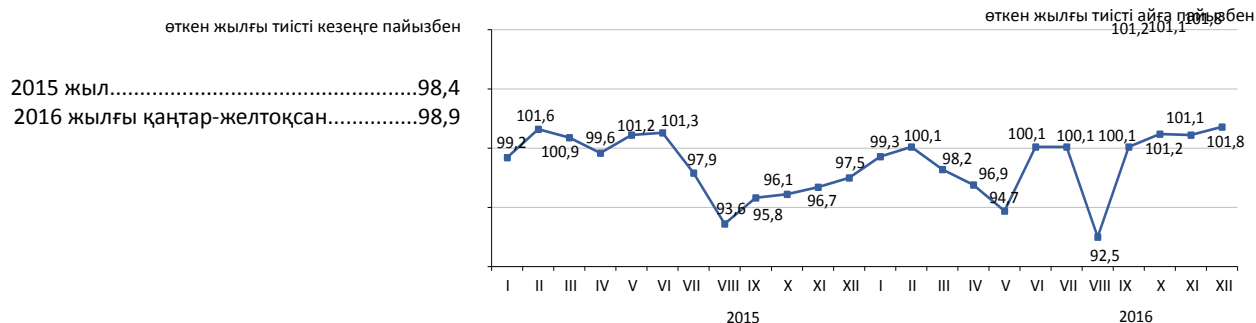

Өнеркәсіп салалары бойынша

2016 жылғы қаңтар-желтоқсанда өнеркәсіп өнімі 18559,2 млрд. теңгеге, оның ішінде кен өндіру және өңдеу өнеркәсібі салаларында – тиісінше, 9296 және 7705,5 млрд. теңгеге, электрмен жабдықтау, газ, бу беру, ауа баптауда – 1371,5 млрд. теңгеге, сумен жабдықтау; кәріз жүйесі, қалдықтардың жиналуын және таратылуын бақылауда – 186,2 млрд. теңгеге өндірілді.

	2016 жылғы қаңтар-желтоқсан 2015 жылға	Жалпы көлемде үлес салмағы, 2016 жылғы қаңтар-желтоқсан
Өнеркәсіп	98,9	100,0
Кен өндіру өнеркәсібі және карьерлерді қазу	97,3	50,1
Өңдеу өнеркәсібі	100,7	41,5
Электрмен жабдықтау, газ, бу беру және ауа баптау	100,4	7,4
Сумен жабдықтау; кәріз жүйесі, қалдықтардың жиналуын және таратылуын бақылау	95,4	1,0

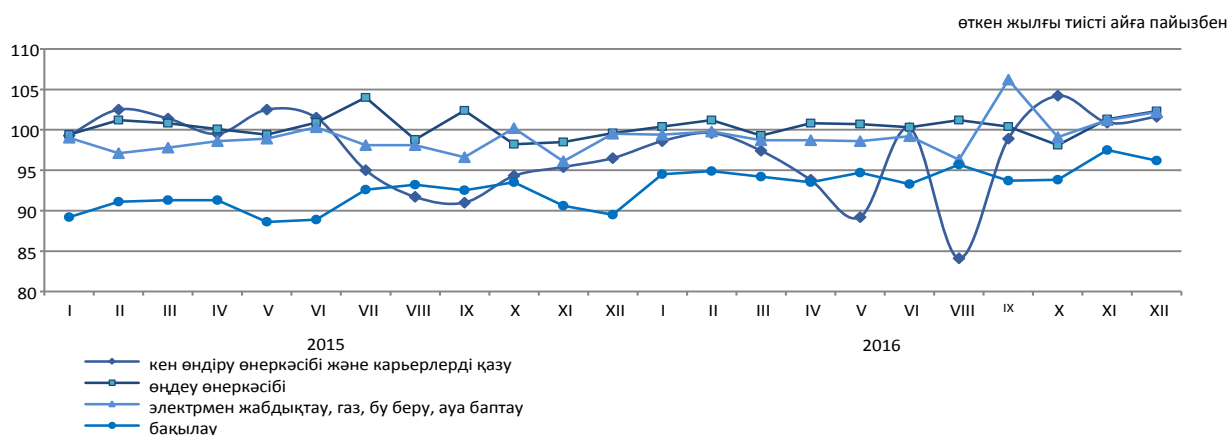

Өңдеу өнеркәсібі салалары бойынша

	2016 жылғы қаңтар-желтоқсан, млрд. теңге	2016 жылғы қаңтар-желтоқсан 2015 жылға пайызбен
Өңдеу өнеркәсібі	7 705,5	100,7
Тамақ өнімдерін өндіру	1 335,4	103,9
Сусындарды өндіру	238,6	94,5
Темекі бұйымдарын өндіру	106,3	100,8
Жеңіл өнеркәсібі	79,4	99,1
Қағаз және қағаздан жасалған өнімдерді өндіру	47,2	103,8
Кокс және мұнай өңдеу өнімдерін өндіру	631,1	100,6
Химиялық өнеркәсіп өнімдерін өндіру	277,3	97,8
Резеңке және пластмасса бұйымдарын өндіру	160,2	100,3
Өзге де металл емес минералды өнімдер өндіру	393,3	95,3
Металлургия өнеркәсібі	3 360,7	106,6
Машина жасау	720,6	85,0

Заттай көріністе өнеркәсіп өнімдерін өндіру

НКИ

үлесі

	2016 жылғы қаңтар-желтоқсан	2015 жыл
көмір және лигнит өндіру		
Көмір - барлығы, мың тонна	102 383,9	107 318,2
шикі мұнай және табиғи газ өндіру		
Мұнай, мың тонна	65 576,7	66 520,6
Газ конденсаты, мың тонна	12 464,3	12 935,7
Табиғи газ, млн. текше метр	46 328,3	45 255,5

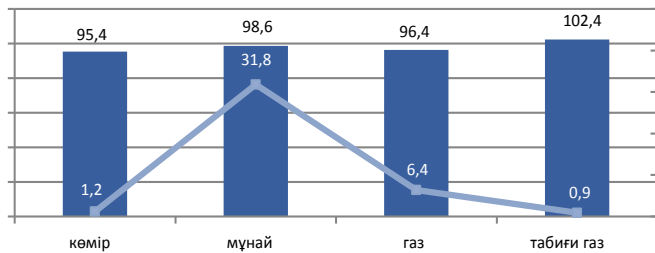

металл кендерін өндіру		
Темір кені, мың тонна	35 417,0	37 269,7
Мыс кені, мың тонна	76 045,8	42 420,1
Құрамында алтыны бар кендер, мың тонна	18 773,3	19 325,5
Хром қойыртпалары, мың тонна	4 153,4	4 198,4

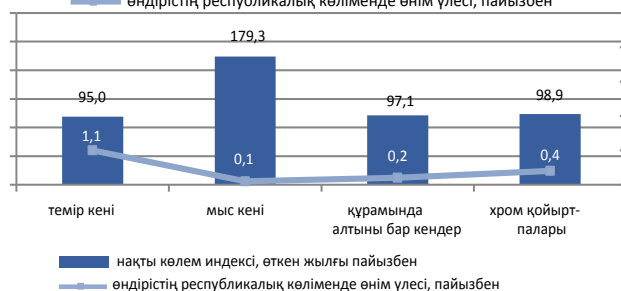

тамақ өнімдерін өндіру		
Ет, тонна	233 573	228 277
Сүт, тонна	499 709	453 646
Ұн, тонна	4 033 508	3 741 246
Нан, тонна	749 732	721 995
Жарма, тонна	64 667	50 110

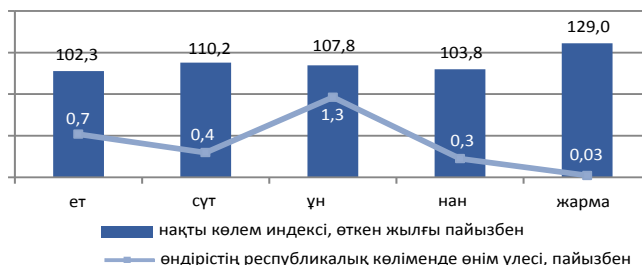

мұнай өнімдерін өндіру		
Бензин, мың тонна	2 950,1	2 869,4
Керосин, мың тонна	255,9	308,4
Сұйытылған пропан және бутан, мың тонна	2 091,3	1 935,0
Газойлдер, мың тонна	4 691,6	4 487,5
Мазут, мың тонна	3 110,8	3 899,4

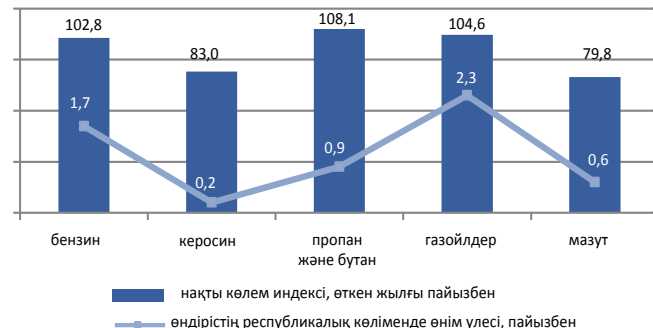

металлургия өнеркәсібі		
Ферроқорытпалар, тонна	1 816 214	1 741 920
Жазық илек, тонна	2 909 587	2 509 010
Тазартылған қорғасын, тонна	134 089	120 108
Мырыш, тонна	325 510	323 848
Тазартылған мыс, тонна	406 802	394 641

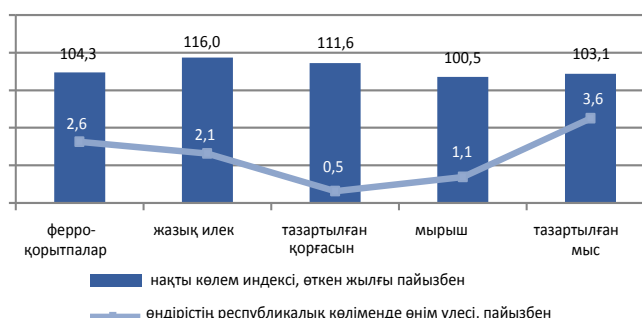

электрмен жабдықтау, газ, бу беру және ауа баптау		
Электр энергиясы, млн. кВт. с	94 490,4	91 645,1
Жылу энергиясы, мың Гкал	80 671,0	80 792,4



сүмен жабдықтау, кәріз жүйесі, қалдықтардың жиналуын және таратылуын бақылау		
Табиғи су, млн. текше метр	2 745,5	2 751,6

8.2 Ауыл шаруашылығы

Ауыл шаруашылығы өнімдерінің (қызметтерінің) жалпы шығарылымы

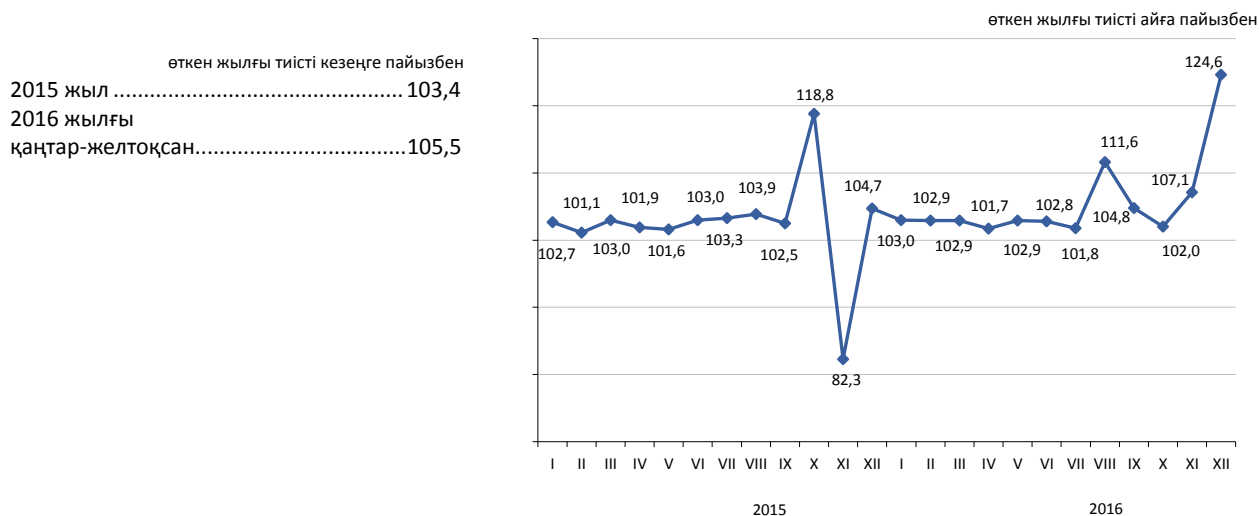

Ауыл шаруашылығы салалары бойынша

Ауыл шаруашылығы өнімдерінің (қызметтерінің) жалпы шығарылымы 2016 жылғы қаңтар-желтоқсанда 3615,8 млрд. теңгені құрады, оның ішінде өсімдік шаруашылығының жалпы өнімі – 1994,7 млрд. теңге, мал шаруашылығының жалпы өнімі – 1611,7 млрд. теңге, ауыл шаруашылығы салаларындағы қызметтер – 9,4 млрд. теңге.

	пайызбен	
	2016 жылғы қаңтар-желтоқсан 2015 жылға	2015 жыл 2014 жылға
Ауыл шаруашылығы өнімдерінің (қызметтерінің) жалпы шығарылымы	105,5	103,4
одан:		
өсімдік шаруашылығының жалпы өнімі	107,8	104,0
мал шаруашылығының жалпы өнімі	102,7	102,7

	Өлшем бірлігі	2016 жылғы қаңтар-желтоқсан	2015 жылғы тиісті кезеңге пайызбен
Мал мен құстың негізгі түрлерінің саны*			
Ірі қара мал	мың бас	6 247,2	101,0
Қой	мың бас	15 709,3	100,1
Ешкі	мың бас	2 237,8	96,1
Шошқа	мың бас	831,1	93,6
Жылқы	мың бас	2 113,2	102,1
Құс	мың бас	37 838,7	106,3
Мал шаруашылығы өнімдерінің негізгі түрлерін өндіру			
Мал мен құстардың шаруашылықта сойылғаны немесе союға өткізілгені (тірідей салмақта)	мың тонна	1 701,6	103,1
Сауылған сиыр сүті	мың тонна	5 300,0	103,1
Алынған тауық жұмыртқалары	млн. дана	4 731,5	100,2
Мал мен құстың өнімділігі			
Бір сауылатын сиырға келетін орташа сүт сауымы	кг	2 338	100,7
Бір жұмыртқалайтын тауыққа келетін орташа жұмыртқа шығымы	дана	235	100,4

* 2017 жылғы 1 қаңтарға.

8.3 Құрылыс

Орындалған құрылыс жұмыстарының көлемі

өткен жылғы тиісті кезеңге, пайызбен

2015 жыл.....104,4
2016 жылғы қаңтар-желтоқсан.....107,9

2016 жылғы қаңтар-желтоқсанда құрылыс жұмыстарының (қызметтерінің) көлемі 3233,6 млрд. теңгені құрады.

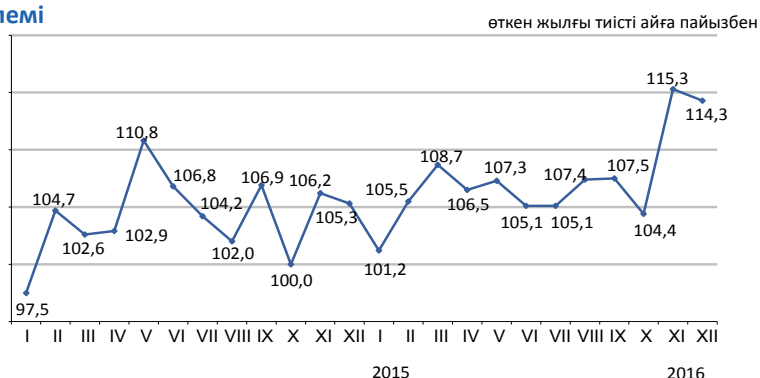

Салынып жатқан объектілердің түрлері

2016 жылғы қаңтар-желтоқсанда құрылыс жұмыстарының едәуір көлемі көлік және қоймалау (1126,6 млрд. теңге), өнеркәсіп объектілерінде (1126 млрд. теңге) және жылжымайтын мүлік (496,8 млрд. теңге) объектілерінде орындалды.



Құрылыс жұмыстары көлемінің құрылымы

Құрылыс-монтаж жұмыстарының көлемі 2015 жылмен салыстырғанда 10,9% көбейіп, 2938 млрд. теңгені құрады. Күрделі және ағымдағы жөндеу бойынша құрылыс жұмыстарының көлемі өткен жылғы тиісті кезеңмен салыстырғанда тиісінше 15,4% және 13,7% азайды.



Объектілерді пайдалануға беру

2016 жылғы қаңтар-желтоқсанда 39443 жаңа ғимараттардың құрылысы аяқталды, олардың ішінен 36634 тұрғын және 2809 тұрғын емес мақсаттағы ғимараттар.

Пайдалануға берілген әлеуметтік-мәдени объектілер:

- жалпы білім беретін мектептер – 89;
- мектепке дейінгі ұйымдар – 79;
- ауруханалар – 5;
- амбулаториялық-емханалық ұйымдар – 69.



8.4 Тұрғын үй құрылысы

Тұрғын үй құрылысына салынған инвестициялар

өткен жылғы тиісті кезеңге пайызбен

2015 жыл.....117,4
2016 жылғы қаңтар- желтоқсан.....106,7

2016 жылғы қаңтар-желтоқсанда тұрғын үй құрылысына 829,6 млрд. теңге салынды. Негізгі капиталға салынған инвестициялардың жалпы көлемінде тұрғын үй құрылысында игерілген қаражаттың үлесі 10,7% құрады.

2016 жылғы қаңтар-желтоқсанда тұрғын үй құрылысының негізгі қаржыландыру көзінің үлес салмағы 70,7% құрайтын салушылардың меншікті қаражаты болды.

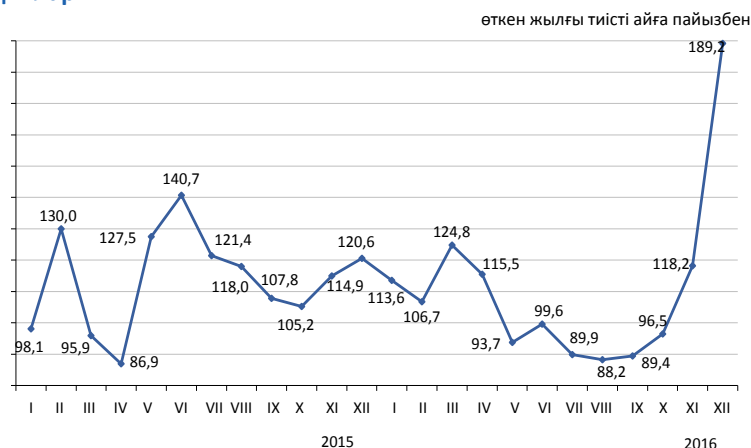

Тұрғын ғимараттарды пайдалануға беру

жалпы алаңы мың шаршы метр

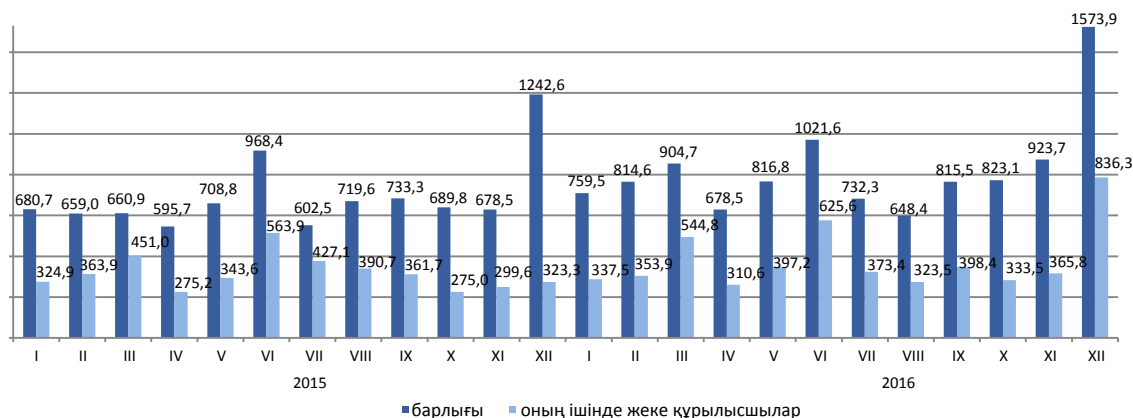

Пайдалануға берілген тұрғын үйдің нақты көлемінің индексі

2016 жылғы қаңтар-желтоқсанда пайдалануға берілген тұрғын үйдің жалпы алаңы 10512,7 мың шаршы метрді, оның ішінде жеке құрылысшылар салған 5200,6 мың шаршы метрді құрады. Пайдалануға берілген тұрғын үйдің нақты көлемінің индексі 2015 жылға 117,6% құрады.

2016 жылғы қаңтар-желтоқсанда көппәтерлі тұрғын үй құрылысының 1 шаршы метрінің орташа нақты шығындары 121,3 мың теңгені және халық салған тұрғын үйдің шаршы метрі 76,6 мың теңгені құрады.

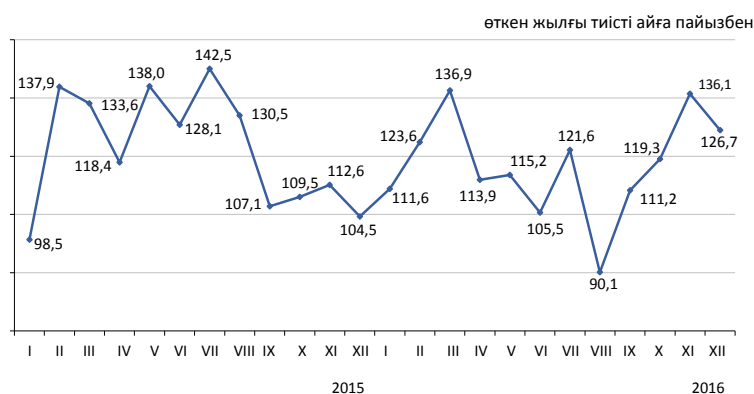

8.5 Көлік

Жүк айналымы

өткен жылғы тиісті кезеңге пайызбен	
2015 жыл	98,5
өткен айға пайызбен	
2015 жылғы желтоқсан.....	100,1
2016 жылғы желтоқсан.....	104,7
тиісті айға пайызбен	
2015 жылғы желтоқсан.....	90,6
2016 жылғы желтоқсан.....	104,1
тиісті кезеңге пайызбен	
2015 жылғы қаңтар-желтоқсан.....	92,5
2016 жылғы қаңтар-желтоқсан.....	100,5

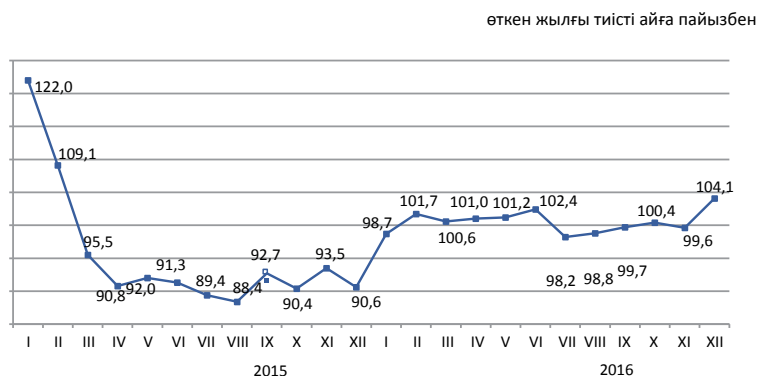

Көлік түрлері бойынша

Жүк айналымы 2016 жылғы қаңтар-желтоқсанда өткен жылғы тиісті кезеңмен салыстырғанда 100,5% құрады, 2016 жылғы желтоқсанда 2015 жылғы желтоқсанға қарағанда 104,1% құрады. 2016 жылғы қаңтар-желтоқсанда 2015 жылғы қаңтар-желтоқсанмен салыстырғанда теміржол және автомобиль көлігінің жүк айналымы тиісінше, 0,6% және 0,9% құрады.

	Үлес салмағы	2016 жылғы желтоқсан 2016 жылғы қарашаға	2016 жылғы желтоқсан 2015 жылғы желтоқсанға
Жүк айналымы	100	104,7	104,1
оның ішінде:			
теміржол	45,5	102,0	109,1
автомобиль	32,6	104,9	103,4
құбыр	21,2	109,0	93,9
теңіз	0,7	171,5	308,0
әуе	0,0	119,7	124,4
ішкі су	0,0	10,4	90,9

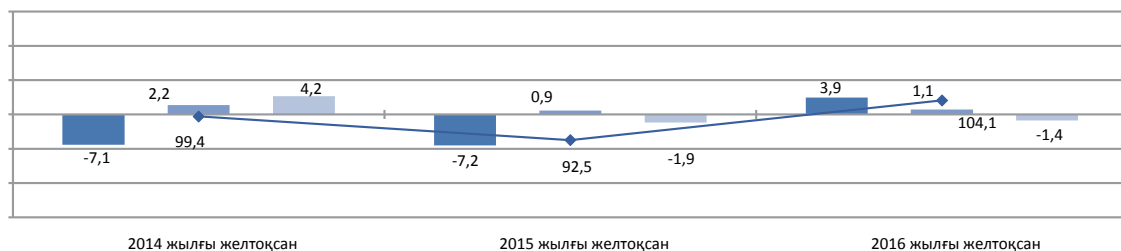

жүк айналымның жалпы көлеміне теміржол көлігінің әсері, пайызбен
жүк айналымның жалпы көлеміне автомобиль көлігінің әсері, пайызбен
жүк айналымның жалпы көлеміне құбыр көлігінің әсері, пайызбен
көлік жүк айналымы, өткен жылғы тиісті айға, пайызбен

Көлік түрлері бойынша негізгі көрсеткіштер

	Тасымалданған жүк (тасымалдау), багаж, жүк-багажы, мың тонна		Жүк айналымы, млн. ткм	
	2016 жылғы қаңтар-желтоқсан	2016 жылғы қаңтар-желтоқсан 2015 жылғы қаңтар-желтоқсанға, пайызбен	2016 жылғы қаңтар-желтоқсан	2016 жылғы қаңтар-желтоқсан 2015 жылғы қаңтар-желтоқсанға, пайызбен
Көліктің барлық түрлері	3 722 634,7	99,8	514 738,1	100,5
оның ішінде:				
теміржол	332 268,1	99,1	236 971,6	100,6
автомобиль	3 181 102,3	100,2	160 837,7	100,9
құбыр	205 445,1	95,4	114 850,9	99,4
соның ішінде:				
мұнай	122 262,6	98,0	66 672,7	96,5
газ	83 182,5	91,7	48 178,2	103,7
теңіз	2 612,5	105,5	2 013,6	126,0
әуе	18,1	106,3	43,0	101,3
ішкі су	1 188,6	97,7	21,4	69,3

Жолаушылар айналымы

өткен жылғы тиісті кезеңге пайызбен	
өткен жылғы тиісті кезеңге пайызбен	
2015 жыл	102,6
өткен айға пайызбен	
2015 жылғы желтоқсан	99,8
2016 жылғы желтоқсан	100,7
тиісті айға пайызбен	
2015 жылғы желтоқсан	97,5
2016 жылғы желтоқсан	106,6
тиісті кезеңге пайызбен	
2015 жылғы қаңтар-желтоқсан	101,8
2016 жылғы қаңтар-желтоқсан	104,0

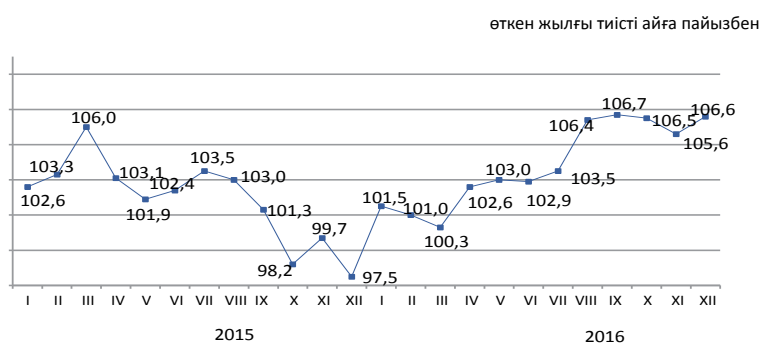

Көлік түрлері бойынша

2016 жылғы желтоқсанда өткен жылғы тиісті аймен салыстырғанда жолаушылар айналымы 6,6%, 2016 жылғы қаңтар-желтоқсанда – 4% өсті. 2016 жылғы қаңтар-желтоқсанда 2015 жылғы қаңтар-желтоқсанмен салыстырғанда автомобиль көлігімен жолаушылар ағымы (6,6%) артты.

	пайызбен		
	Үлес салмағы	2016 жылғы желтоқсан 2015 жылғы қарашаға	2016 жылғы желтоқсан 2015 жылғы желтоқсанға
Жолаушылар айналымы	100,0	100,7	106,6
одан:			
автомобиль	90,2	100,4	106,0
теміржол	5,9	101,6	112,8
әуе	3,8	108,6	113,2
трамвай	0,0	103,6	96,5
троллейбус	0,0	81,5	98,4
өзге де түрлері (арқан жолдары және басқалары)	0,1	93,9	13,3
ішкі су	0,0	30 есе	-

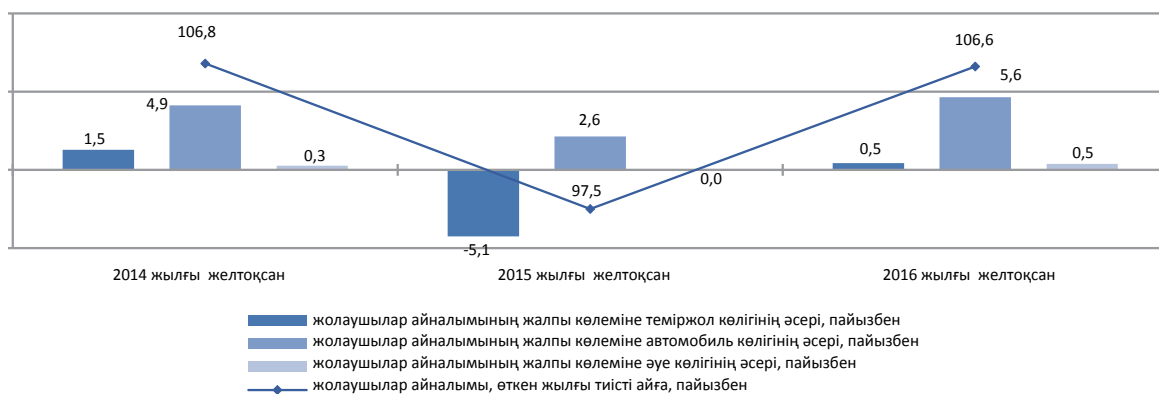

Көлік түрлері бойынша негізгі көрсеткіштер

	Жолаушылар тасымалдау, мың адам		Жолаушылар айналымы, млн. жкм	
	2016 жылғы қаңтар-желтоқсан	2016 жылғы қаңтар-желтоқсан 2015 жылғы қаңтар-желтоқсанға, пайызбен	2016 жылғы қаңтар-желтоқсан	2016 жылғы қаңтар-желтоқсан 2015 жылғы қаңтар-желтоқсанға, пайызбен
Көліктің барлық түрлері	22 338 170,8	102,3	264 112,0	104,0
одан:				
теміржол	22 334,3	83,4	17 321,8	80,1
автомобиль	22 243 749,9	102,3	235 348,1	106,6
әуе	6 006,1	101,4	11 073,0	99,4
трамвай	31 842,5	86,1	138,6	82,7
троллейбус	20 925,1	110,8	98,6	96,1
өзге де түрлері (арқан жолдары және басқалары)	726,6	6,5 есе	1,9	3,8 есе
ішкі су	90,7	188,9	1,2	278,6

8.6 Пошталық және курьерлік қызмет. Байланыс

Почталық және курьерлік қызмет

өткен жылғы тиісті айға пайызбен

2015 жыл 92,3

2015 жылғы желтоқсан 119,1
2016 жылғы желтоқсан 111,2

2015 жылғы желтоқсан 92,9
2016 жылғы желтоқсан 91,9

2015 жылғы қаңтар-желтоқсан 103,3
2016 жылғы қаңтар-желтоқсан 89,2

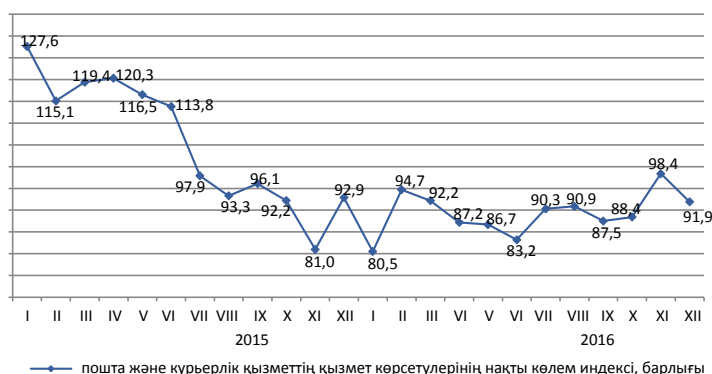

Байланыс

2015 жыл 102,0

2015 жылғы желтоқсан 102,8
2016 жылғы желтоқсан 102,2

2015 жылғы желтоқсан 93,8
2016 жылғы желтоқсан 101,7

2015 жылғы қаңтар-желтоқсан 100,6
2016 жылғы қаңтар-желтоқсан 98,0

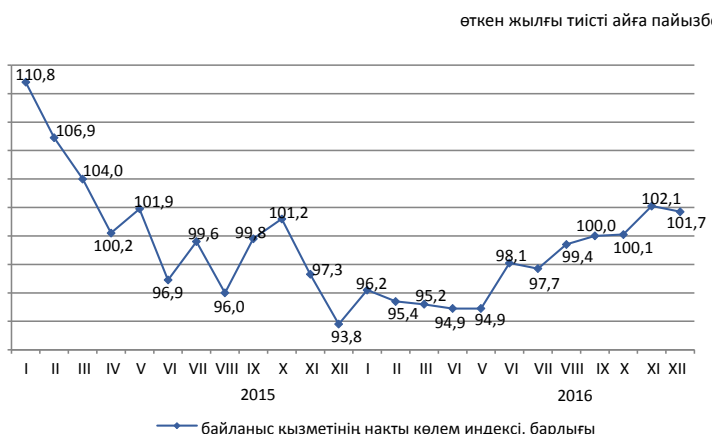

Түрлері бойынша байланыс қызметінің көлемі

2016 жылғы қаңтар-желтоқсанда байланыс қызметі бойынша нақты көлем индексі 2015 жылғы қаңтар-желтоқсанмен салыстырғанда 98%, одан Интернет қызметтері бойынша 107,3%, өзге де телекоммуникациялық қызметтері бойынша 104,7% құрады. Байланыс қызметінің жалпы көлемінде едәуір үлесті ұтқыр байланыс қызметтері, Интернет желісі және өзге де телекоммуникациялық қызметтері алады, тиісінше олардың үлес салмағы 33%, 30,5% және 16,7% құрады.

	Үлес салмағы	2016 жылғы қаңтар-желтоқсан, млн. теңге	2016 жылғы желтоқсан 2016 жылғы қарашаға	2016 жылғы желтоқсан 2015 жылғы желтоқсанға	2016 жылғы қаңтар-желтоқсан 2015 жылғы қаңтар-желтоқсанға
Байланыс қызметінің көлемі, барлығы	100	677 694,9	102,2	101,7	98,0
ұтқыр байланыс	33,0	223 427,9	102,7	106,2	89,9
Интернет желісі	30,5	206 562,4	103,0	113,6	107,3
өзге де телекоммуникациялық қызметтер	16,7	113 604,6	104,6	81,1	104,7
жергілікті телефон байланысы	6,5	43 802,6	100,8	92,2	91,5
қалааралық және халықаралық телефон байланысы	5,0	33 918,7	96,6	91,5	79,4
сымсыз желілері және жерсерігі, кабельді инфрақұрылым арқылы бағдарламаларды тарату	4,5	30 483,8	102,9	103,5	106,6
деректерді беру	3,8	25 895,0	91,8	109,5	115,7
Жалпы көлемнен-халыққа	56,5	382 765,3	102,5	99,1	88,7

өткен жылғы тиісті айға пайызбен

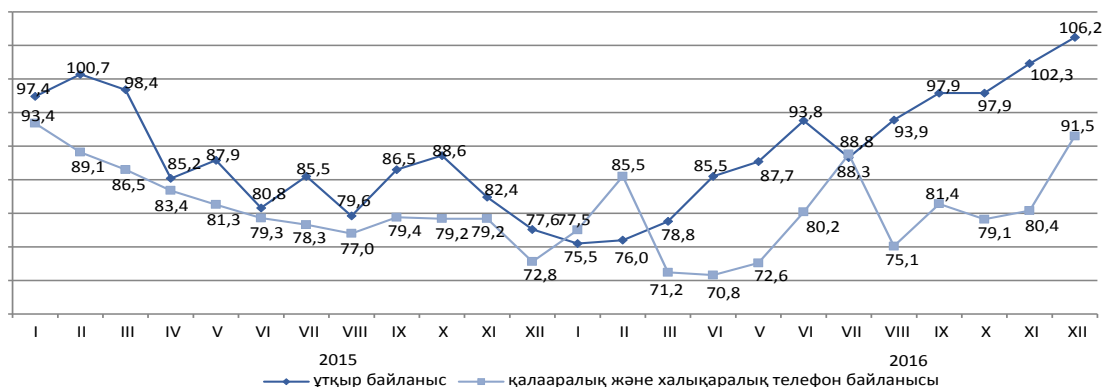

8.7 Шағын және орта кәсіпкерлік мониторингі¹⁾

2015 жылғы 29 қазандағы № 375-V Қазақстан Республикасының Кәсіпкерлік кодексіне сәйкес мемлекеттік статистика мақсаттары үшін орташа жылдық жұмыскерлер саны бойынша ғана шағын және орта кәсіпкерлік субъектілеріне жатқызу критерийін қолдануы ескеріледі.

ШОК қызметінің көрсеткіштер құрылымы

2016 жылғы қаңтар-қыркүйекте ШОК субъектілерінің өнім (тауарлар мен қызмет көрсетулер) шығарылымы 11218,3 млрд. теңгені құрады.

Нарықтағы жұмыс істеп тұрған жұмыс істейтін ШОК субъектілерінің саны 2017 жылғы 1 қаңтарға 1185,2 мың бірлікті құрады.

ШОК-та жұмыспен қамтылғандар саны 2016 жылғы 1 қазанға 3110,1 мың адамды құрады.

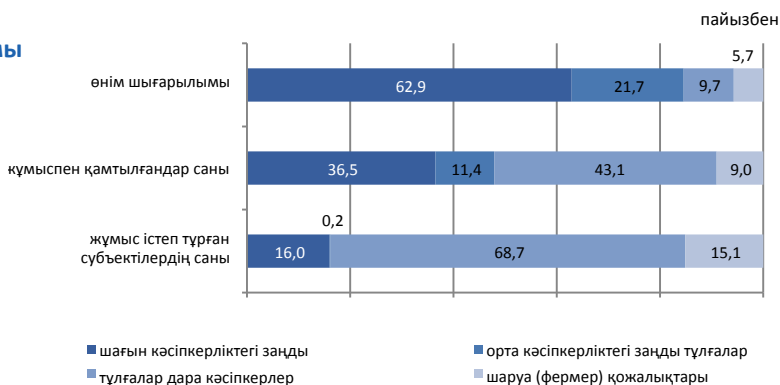

ШОК субъектілері

2016 жылғы қаңтар-қыркүйекте 2015 жылғы тиісті кезеңмен салыстырғанда ШОК субъектілерінің өнім (тауарлар, қызмет көрсетулер) шығарылымының көбеюі Ақтөбе (14,7%), Атырау (7,4%) және Қостанай (0,5%) облыстарында байқалды.

Жұмыс істеп тұрған дара кәсіпкерлердің ең көп саны Алматы қаласында (жалпы санынан 12,6%), Оңтүстік Қазақстан (11,3%) және Шығыс Қазақстан (9,2%) облыстарында шоғырланған.

Статистикалық тіркелімнің деректері бойынша белсенді жұмыс істейтін шаруа немесе фермер қожалықтарының едәуір саны Оңтүстік Қазақстан (37,9%), Алматы (24%), Жамбыл (8,8%) және Шығыс Қазақстан (8,4%) облыстарында белгіленген.

пайызбен

	Жұмыспен қамтылғандар саны	Өнім шығарылымы
	2016 жылғы 1 қазан 2015 жылғы 1 қазанға пайызбен	2016 жылғы қаңтар-қыркүйек 2015 жылғы қаңтар-қыркүйекке пайызбен
Барлығы	97,0	93,1
шағын кәсіпкерліктегі заңды тұлғалар	102,4	95,1
орта кәсіпкерліктегі заңды тұлғалар	100,9	92,4
дара кәсіпкерлер	92,1	82,8
шаруа немесе фермер қожалықтары	96,3	94,9

2017 жылғы 1 қаңтарға ШОК субъектілерінің саны

	Тіркелген ШОК субъектілерінің барлығы	Оның ішінде			Жұмыс істеп тұрған ШОК субъектілерінің барлығы	Оның ішінде		
		ШОК заңды тұлға-лары ²⁾	дара кәсіпкерлер ²⁾	шаруа немесе фермер қожалық-тары ³⁾		ШОК заңды тұлға-лары ²⁾	дара кәсіпкерлер ²⁾	шаруа немесе фермер қожалық-тары ³⁾
Қазақстан Республикасы	1 500 118	323 470	989 014	187 634	1 185 163	192 348	813 482	179 333
Ақмола	55 759	9 129	42 804	3 826	44 763	5 843	35 465	3 455
Ақтөбе	60 639	12 927	43 015	4 697	50 783	8 380	37 817	4 586
Алматы	140 471	14 403	78 772	47 296	118 690	7 001	68 694	42 995
Атырау	53 235	8 967	42 135	2 133	44 217	5 434	36 726	2 057
Батыс Қазақстан	46 478	7 359	34 139	4 980	40 435	4 853	30 878	4 704
Жамбыл	75 589	7 771	51 630	16 188	56 842	4 321	36 700	15 821
Қарағанды	100 411	22 489	71 018	6 904	84 878	15 064	63 102	6 712
Қостанай	66 663	10 162	51 449	5 052	53 178	6 075	42 258	4 845
Қызылорда	47 301	6 778	37 072	3 451	38 145	4 629	30 197	3 319
Маңғыстау	54 423	11 074	41 938	1 411	46 610	6 549	38 695	1 366
Оңтүстік Қазақстан	211 795	26 384	116 912	68 499	173 770	14 081	91 778	67 911
Павлодар	51 888	10 823	37 377	3 688	43 997	7 660	32 856	3 481
Солтүстік Қазақстан	37 475	7 048	27 585	2 842	28 683	4 353	21 590	2 740
Шығыс Қазақстан	115 590	15 837	83 452	16 301	99 021	8 700	75 227	15 094
Астана қ.	135 636	50 370	85 234	32	100 266	31 195	69 043	28
Алматы қ.	246 765	101 949	144 482	334	160 885	58 210	102 456	219

¹⁾ Жедел ақпарат бойынша.

²⁾ Статистикалық бизнес-тіркелім деректері.

³⁾ 2016 жылғы 1 желтоқсанға Ауыл шаруашылық статистикалық тіркелім деректері негізіндегі шаруа (фермер) қожалықтарының саны.

8.8 Іскерлік белсенділік

Кәсіпкерліктің сенімділік индексі

	Өнеркәсіп	Сауда	Құрылыс
2015 жыл			
I тоқсан	0	0	-3
II тоқсан	+7	+1	+1
III тоқсан	+5	-2	-9
IV тоқсан	+2	-6	-27
2016 жыл			
I тоқсан	+3	-6	-11
II тоқсан	+6	-2	-2
III тоқсан	+6	-3	-7
IV тоқсан	+2	-18	-4

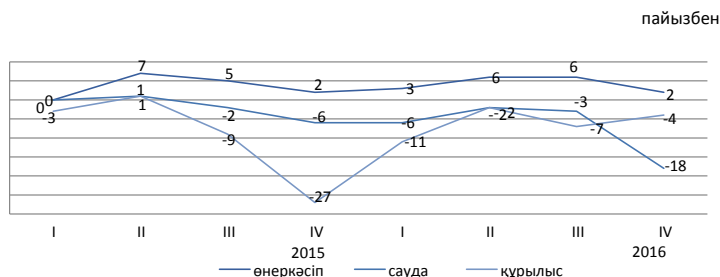

2016 жылғы IV тоқсанда сұралған өнеркәсіп кәсіпорындарының іскерлік белсенділігін сипаттайтын кәсіпкерліктің сенімділік индексі (+2%) құрады.

2016 жылғы IV тоқсанда 76% өнеркәсіп кәсіпорындарының басшылары өз экономикалық жағдайын «жақсы» және «қанағаттанарлық» деп сипаттаған.

Ағымдағы уақытпен салыстырғанда 68% кәсіпорын өзінің қаржылық – шаруашылық қызметінің өзгеріссіз қалуын, 11% - жақсаруын және 19% - нашарлайтындығын күтеді.

2016 жылғы IV тоқсанда сұралған сауда кәсіпорындарының іскерлік белсенділігін сипаттайтын кәсіпкерліктің сенімділік индексі 2016 жылғы III тоқсанмен салыстырғанда 15 пайыздық тармаққа азайып (-18%) құрады.

2016 жылғы IV тоқсанда 73% сауда кәсіпорындардың басшылары өз экономикалық жағдайын «жақсы» және «қанағаттанарлық» деп сипаттаған.

Ағымдағы уақытпен салыстырғанда 64% кәсіпорын өзінің қаржылық – шаруашылық қызметінің өзгеріссіз қалуын, 9% - жақсаруын және 23% - нашарлайтындығын күтеді.

Сұралған құрылыс ұйымдарының іскерлік белсенділігін сипаттайтын кәсіпкерліктің сенімділік индексі 2016 жылғы IV тоқсанда өткен 2016 жылғы III тоқсанмен салыстырғанда 3 пайыздық тармаққа көбейіп (-4%) құрады.

2016 жылғы IV тоқсанда 77% құрылыс кәсіпорындарының басшылары өз экономикалық жағдайын «жақсы» және «қанағаттанарлық» деп сипаттаған.

Ағымдағы уақытпен салыстырғанда 63% кәсіпорын өзінің қаржылық – шаруашылық қызметінің өзгеріссіз қалуын, 10% - жақсаруын және 21% - нашарлайтындығын күтеді.

	Кәсіпорындар зерттелді, бірлік	Кәсіпкерлік сенімділік индексі, пайызбен	
		2016 жылғы III тоқсан	2016 жылғы IV тоқсан
Өнеркәсіп	853	+6	+2
Кен өндіру	102	+1	-6
Өңдеу	573	+5	-3
Электрмен жабдықтау, сүмен жабдықтау	178	+13	+24
Сауда	1 393	-3	-18
Көтерме	793	-3	-16
Бөлшек	597	-3	-21
Сауда делдалдығы	3	-22	-62
Құрылыс	385	-7	-4
Мемлекеттік меншік	5	-20	0
Жеке меншік	365	-6	-4
Басқа мемлекеттердің, олардың заңды тұлғалары мен азаматтарының меншігі	15	-12	-4

Өнеркәсіп кәсіпорындарының кәсіпкерліктің сенімділік индексі нақты қалыптасқан сұраныс деңгейін бағалау және дайын өнімнің қоры (соңғысы кері белгімен), сондай-ақ өндіріс көлемінің болжалды өзгерістері «баланстарының» арифметикалық орта мәні ретінде пайызбен есептеледі.

Сауда кәсіпорындарының кәсіпкерліктің сенімділік индексі нақты қалыптасқан экономикалық жағдай деңгейін бағалау мен қоймадағы қорлар (соңғысы кері белгімен), сондай-ақ экономикалық жағдайдың болжалды өзгерістері «баланстарының» арифметикалық орта мәні ретінде пайызбен есептеледі.

Зерттеліп отырған кәсіпорынның шаруашылық қызметінің сол немесе өзге көрсеткішінің «өсуін» және «кемуін» атап өткен респонденттердің пайыздық үлесінің айырмашылығы баланс деп ұғынылады.

Құрылыста кәсіпкерлік сенімділік индексі тапсырыстар портфелінің нақты жай-күйін және ұйымдарда жұмыс істейтіндер санының күтілетін өзгерісін бағалау баланстарының орташа арифметикалық мәні ретінде анықталады.

9. Қаржы жүйесі

9.1 Мемлекеттік қаржы

(ҚМ деректері бойынша)

2016 жылғы қаңтар-қараша млрд.теңге

Табыстар.....	424,5
Шығындар.....	8 272,9
Таза бюджеттік несиелеу.....	308,0
Қаржы активтерімен жасалатын операциялар бойынша сальдо.....	336,9
Бюджет тапшылығы.....	-493,3

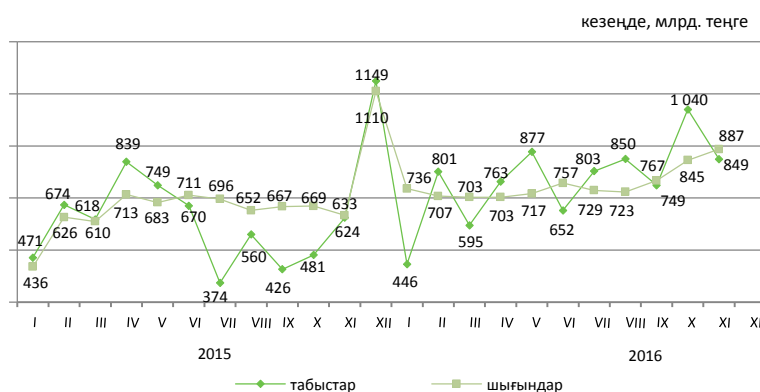

2016 жылғы қаңтар-қарашадағы бюджет табыстары

	Мемлекеттік бюджет			Республикалық бюджет			Жергілікті бюджет		
	млрд. теңге	үлес салмағы, пайызбен	2016 жылғы қаңтар-қараша 2015 жылғы қаңтар-қарашаға пайызбен	млрд. теңге	үлес салмағы, пайызбен	2016 жылғы қаңтар-қараша 2015 жылғы қаңтар-қарашаға пайызбен	млрд. теңге	үлес салмағы, пайызбен	2016 жылғы қаңтар-қараша 2015 жылғы қаңтар-қарашаға пайызбен
Табыстар	8 424,5	100,0	129,9	6 935,5	100,0	134,4	3 931,7	100,0	118,4
Салық түсімдері	5 398,6	64,1	130,4	3 811,1	55,0	138,3	1 587,6	40,4	114,7
Салықтық емес түсімдер	337,4	4,0	170,3	280,5	4,0	190,3	57,2	1,5	111,9
Негізгі капиталды сатудан түскен түсімдер	52,5	0,6	98,5	7,2	0,1	551,0	45,3	1,1	87,2
Трансферттер түсімдері	2 636,0	31,3	125,8	2 836,7	40,9	125,7	2 241,6	57,0	122,3

2016 жылғы қаңтар-қарашадағы мемлекеттік бюджеттің салық түсімдері

	млрд. теңге	пайызбен	
		Үлес салмағы	2016 жылғы қаңтар-қараша 2015 жылғы қаңтар-қарашаға пайызбен
басқа салықтар	72,2		
акциздер	189,5		
жеке меншікке салықтар	259,5		
табиғи және басқа ресурстарды пайдаланғаны үшін түсетін түсімдер	337,4		
әлеуметтік салық	471,5		
жеке табыс салығы	624,2		
халықаралық сауда мен сыртқы операцияларға салынатын салықтар	864,2		
корпорациялық табыс салығы	1156,0		
қосылған құн салығы	1424,1		
Салықтық түсімдер		100,0	130,4
Қосылған құн салығы		26,4	159,4
Корпорациялық табыс салығы		21,4	137,9
Халықаралық сауда мен сыртқы операцияларға салынатын салықтар		16,0	113,8
Жеке табыс салығы		11,6	116,3
Әлеуметтік салық		8,7	115,4
Табиғи және басқа ресурстарды пайдаланғаны үшін түсетін түсімдер		6,3	136,6
Жеке меншікке салықтар		4,8	108,6
Акциздер		3,5	128,8
Басқа салықтар		1,3	103,1

2016 жылғы қаңтар-қарашадағы бюджет шығындары

	Мемлекеттік бюджет			Республикалық бюджет			Жергілікті бюджет		
	млрд. теңге	үлес салмағы, пайызбен	2016 жылғы қаңтар-қараша 2015 жылғы қаңтар-қарашаға пайызбен	млрд. теңге	үлес салмағы, пайызбен	2016 жылғы қаңтар-қараша 2015 жылғы қаңтар-қарашаға пайызбен	млрд. теңге	үлес салмағы, пайызбен	2016 жылғы қаңтар-қараша 2015 жылғы қаңтар-қарашаға пайызбен
Шығындар	8 272,9	100,0	116,6	7 076,7	100,0	120,1	3 638,9	100,0	113,6
Жалпы сипаттағы мемлекеттік қызмет көрсетулер	545,9	6,6	123,8	474,8	6,7	125,8	132,8	3,6	122,8
Қорғаныс	345,8	4,2	102,3	333,8	4,7	102,1	12,0	0,3	102,3
Қоғамдық тәртіп, қауіпсіздік, құқықтық, соттық, қылмыстық-орындаушылық қызмет	501,9	6,1	102,1	393,0	5,6	102,8	110,3	3,0	99,8
Білім беру	1 493,9	18,0	121,6	471,5	6,7	121,6	1 179,6	32,4	120,0
Денсаулық сақтау	890,8	10,8	118,0	679,9	9,6	118,1	557,7	15,3	110,6
Әлеуметтік көмек және әлеуметтік қамсыздандыру	1 815,3	21,9	114,6	1 694,9	23,9	114,2	138,1	3,8	116,0
Басқа шығындар	2 679,3	32,4	88,5	3 028,8	42,8	128,5	1 508,4	41,6	110,4

9.2 Ақша-кредит статистикасы

(ҰБ деректері бойынша)

Ақша базасы (резервтік ақша)

	кезең соңына, млрд. теңге
2015 жылғы қараша.....	4 816,2
2016 жылғы қараша.....	4 671,1
	өткен айға пайызбен
2015 жылғы қараша.....	103,0
2016 жылғы қараша.....	107,4

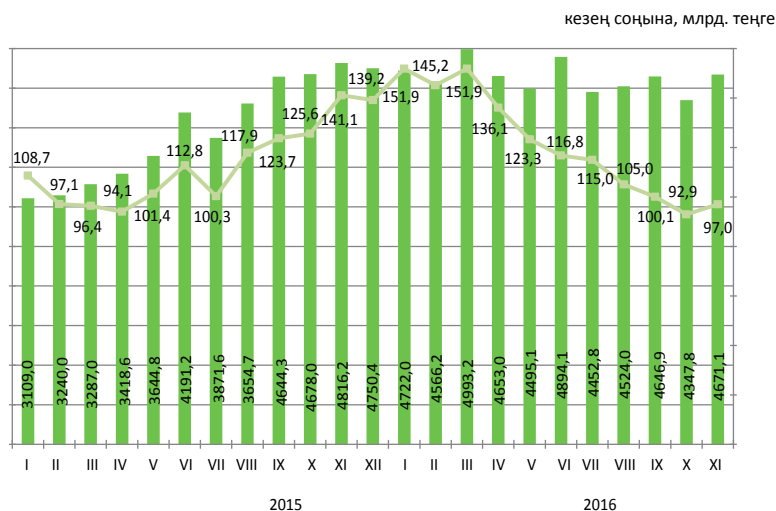

Ақша агрегаттары

	2015											
	I	II	III	IV	V	VI	VII	VIII	IX	X	XI	XII
M0	1 035,7	1 020,8	1 037,1	1 018,4	1 086,9	1 143,6	1 135,3	1 186,2	1 200,0	1 201,6	1 190,2	1 236,9
M1	2 800,5	2 908,7	3 060,3	3 037,0	3 434,3	3 623,1	3 457,3	3 340,7	3 284,9	3 139,3	3 012,8	3 032,4
M2	7 630,6	7 652,9	7 792,7	7 594,2	7 829,2	8 545,2	8 181,1	8 235,0	8 430,7	8 496,4	8 913,4	8 600,2
M3	12 403,1	12 287,2	12 322,1	12 266,8	12 533,8	13 103,6	12 938,2	14 391,7	15 495,0	15 775,3	16 684,4	17 207,5

	2016										
	I	II	III	IV	V	VI	VII	VIII	IX	X	XI
M0	1 174,2	1 237,5	1 302,8	1 396,0	1 485,3	1 582,3	1 593,4	1 549,0	1 560,8	1 572,8	1 567,8
M1	2 971,3	3 140,5	3 587,4	3 866,3	3 954,8	4 220,4	4 226,0	4 026,4	4 038,8	4 283,3	4 355,0
M2	8 567,5	8 783,4	9 738,5	9 781,6	10 150,9	10 669,5	11 240,9	10 923,6	11 174,0	11 398,0	11 825,8
M3	17 697,1	17 428,8	17 787,7	17 729,2	17 985,9	18 398,9	19 491,6	18 900,0	19 188,8	19 327,0	19 725,9

Теңгенің негізгі валюталарға ресми айырбастау бағамдары

2016 жылғы қарашада шетел валютасын айырбастау пунктерімен сату көлемі оның сатып алу көлемінен: ресей рублі – 3,5 есе, еуро – 2,3 есе, АҚШ доллары - 1,8 есе өсті.

2016 жылғы қарашада қазан айымен салыстырғанда ресей рублін, АҚШ долларын және еуроны сату тиісінше, 19,9%, 12,3% және 2,6% өсті.



9.3 Ақша-кредит жүйесінің кредиттері мен депозиттері

(ҰБ деректері бойынша)

Екінші деңгейлі банктер кредиттері

кезең соңына, млрд. теңге

2015 жылғы қараша..... 12 368,6

2016 жылғы қараша..... 12 845,2

өткен айға пайызбен

2015 жылғы қараша..... 103,4

2016 жылғы қараша..... 100,6

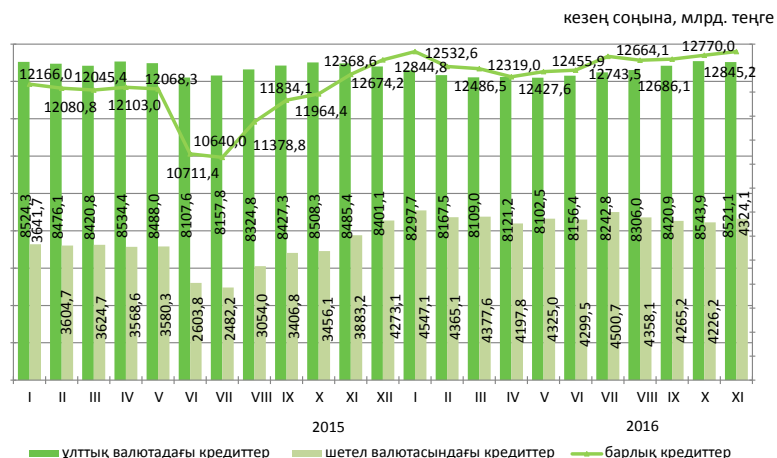

Шағын кәсіпкерлік субъектілеріне екінші деңгейлі банктердің берген кредиттері

2016 жылғы қарашада шағын кәсіпкерлік субъектілеріне кредит беру өткен аймен салыстырғанда 2,3% өсті. 2016 жылғы 1 желтоқсанда берілген кредиттердің сомасы 2964 млрд. теңгені құрады немесе экономикадағы жалпы кредиттің көлемінің 23,1%. Берілген кредиттердің едәуір сомасы саудаға (жалпы көлемде үлесі-38,3%), құрылысқа (13,4%) және өнеркәсіпке (13,3%) келеді.

	2016 жылғы қараша			2015 жылғы қараша		
	млрд. теңге	үлес салмағы, пайызбен	2015 жылғы қазанға пайызбен	млрд. теңге	үлес салмағы, пайызбен	2014 жылғы қазанға пайызбен
Кредиттер барлығы	2 964,0	100,0	152,8	1 940,1	100,0	105,3
Өнеркәсіп	393,8	13,3	136,4	288,7	14,9	116,1
Ауыл шаруашылығы	201,5	6,8	255,4	78,9	4,1	113,3
Құрылыс	397,7	13,4	151,0	263,4	13,6	116,2
Көлік	150,6	5,1	117,9	127,7	6,6	147,7
Байланыс	15,7	0,5	90,8	17,3	0,9	62,6
Сауда	1 134,6	38,3	178,5	635,8	32,8	111,1
Басқа салалар	670,1	22,6	126,8	528,3	27,1	86,5

Кредит нарығы

Заңды тұлғаларға кредиттер беру 2016 жылғы қарашада өткен айға қарағанда 0,7% өсті және 8778,5 млрд. теңгені құрады, жеке тұлғаларға 0,4% өсті және 4066,8 млрд. теңгені құрады. Кредиттердің жалпы сомасында ұзақ мерзімді кредиттер 82,4% (10583,9 млрд. теңге), қысқа мерзімді кредиттер 17,6% (2261,4 млрд. теңге) құрады.

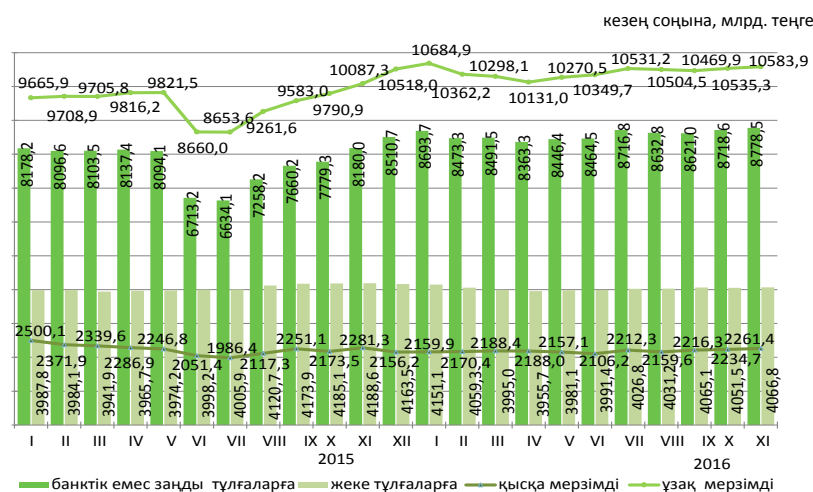

Кредиттеу объектілері бойынша банкі кредиттерінің құрылымы

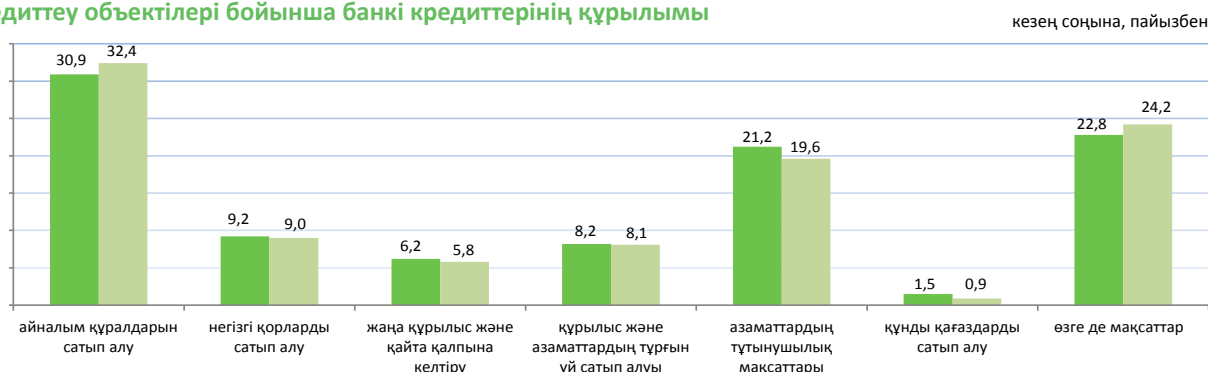

Депозиттік ұйымдардағы депозиттер

2016 жылғы қарашаның соңына ұлттық валютадағы депозиттер өткен айға қарағанда 0,8% өсті, шетел валютасындағы депозиттер 3,5% өсті.

Депозиттердің жалпы сомасында жеке тұлғалардың депозиттері 42% (7619,2 млрд. теңге), банктік емес заңды тұлғалардың депозиттері 58% (10538,9 млрд. теңге) құрады.

кезең соңына

	2016 жылғы қараша		2015 жылғы қараша	
	млрд. теңге	үлес салмағы, пайызбен	млрд. теңге	үлес салмағы, пайызбен
Депозиттер-барлығы	18 158,1	100,0	15 494,2	100,0
Ұлттық валютадағы	7 919,7	43,6	5 044,3	32,6
Шетел валютасындағы	10 238,4	56,4	10 449,9	67,4

кезең соңына, млрд. теңге

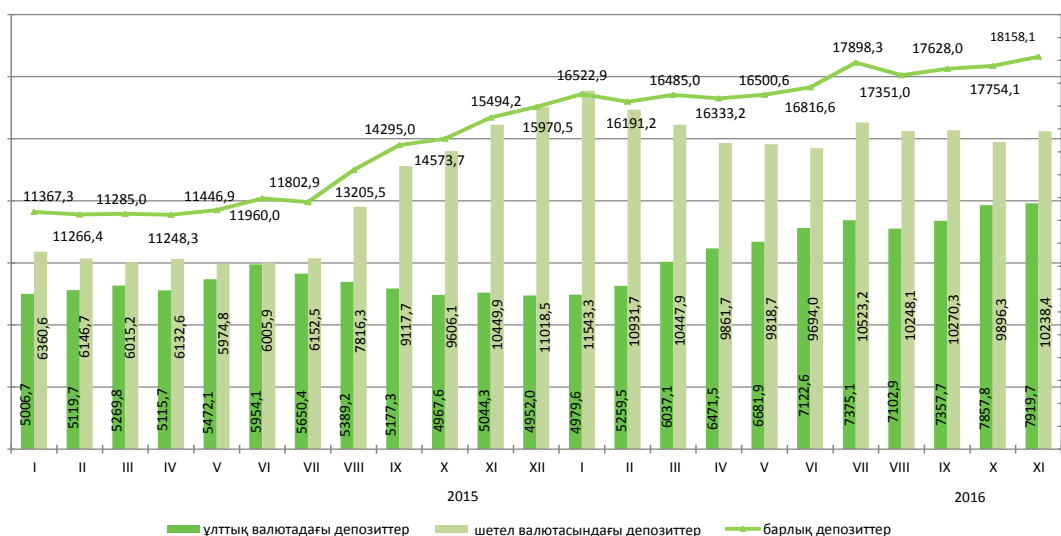

9.4 Ірі және орта кәсіпорындардың қаржысы

Салық салынғанға дейінгі пайда (залал)

млрд. теңге

2015 жыл	
I тоқсан.....	585,5
II тоқсан.....	1 145,6
III тоқсан.....	-1 974,0
IV тоқсан.....	-747,5
2016 жыл	
I тоқсан.....	1 095,1
II тоқсан	2 070,9
III тоқсан.....	1 507,9

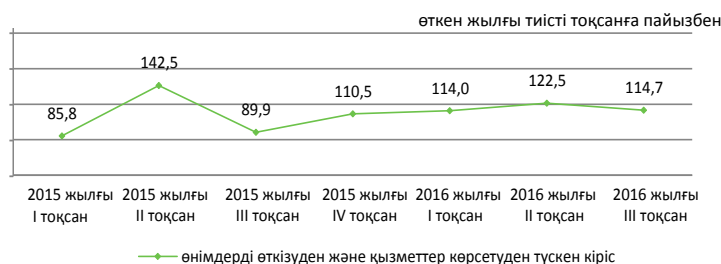

Шығыстар құрылымы

2016 жылғы III тоқсанда өнімді өндіру және өткізу шығыстары 7620 млрд. теңгені құрап, оның ішінде өндірістік шығыстар үлесі - 63,8%, өндірістік емес шығыстар үлесі - 36,2% құрады.

кезең соңына, млрд. теңге

	2015 жылғы III тоқсан	2016 жылғы III тоқсан
Шығыстардың барлығы	100,0	100,0
Материалдық шығындар	23,0	38,7
Өзге де шығыстар	64,2	42,1
Еңбекақы төлеу шығыстары	7,9	12,0
Негізгі құрал-жабдықтар мен материалдық емес активтердің өтелімі	4,9	7,2

Қызметтің кейбір түрлері бойынша пайдалылығы (залалдылығы)

пайызбен

	2015 жылғы III тоқсан	2016 жылғы III тоқсан
Қызмет түрлері бойынша, барлығы	-16,0	17,4
Ауыл, орман және балық шаруашылығы	-9,9	17,7
Өнеркәсіп	14,4	12,4
Кен өндіру өнеркәсібі және карьерлерді қазу	-12,3	27,5
Өңдеу өнеркәсібі	-18,0	5,1
Электрмен жабдықтау, газ, бу беру және ауа баптау	-17,0	10,6
Сүмен жабдықтау, кәріз жүйесі, қалдықтардың жиналуын және таратылуын бақылау	10,4	37,4
Құрылыс	-3,2	4,5
Көтерме және бөлшек сауда; автомобильдерді және мотоциклдерді жөндеу	-49,0	17,9
Көлік және қоймалау	10,6	-39,6

Кәсіпорындардың берешегі

2016 жылғы 1 қазанға республиканың кәсіпорындарындағы еңбекақы төлеу бойынша берешек 170,2 млрд. теңгені құрап, 2015 жылғы тиісті кезеңмен салыстырғанда 2,9% азайды. Мерзімі өткен берешек 1 млрд. теңге сомасында қалыптасты немесе еңбекақы төлеу бойынша жалпы берешектен 0,6% құрады.

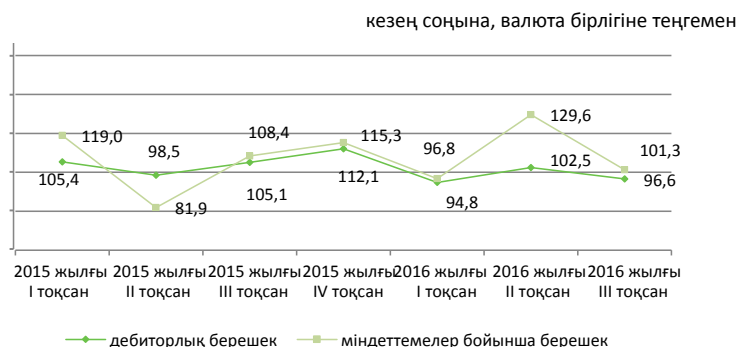

Қызметтің жекелеген түрлері бойынша еңбекақы төлеу бойынша берешек

млн. теңге

	Міндеттемелер бойынша берешек	Еңбекақы төлеу бойынша берешек, барлығы	Еңбекақы төлеу бойынша мерзімі өткен берешек
Ауыл, орман және балық шаруашылығы	1 207 771,9	3 391,6	-
Кен өндіру өнеркәсібі және карьерлерді қазу	8 404 094,3	29 205,6	114,9
Өңдеу өнеркәсібі	7 139 301,1	32 128,0	135,7
Электрмен жабдықтау, газ, бу беру және ауа баптау	1 525 882,8	6 997,6	76,4
Сүмен жабдықтау, кәріз жүйесі, қалдықтардың жиналуын және таратылуын бақылау	175 961,4	1 856,7	4,4
Құрылыс	3 329 200,4	20 312,7	156,9
Көтерме және бөлшек сауда; автомобильдерді және мотоциклдерді жөндеу	4 679 237,1	24 254,0	164,1
Көлік және қоймалау	8 363 297,2	23 314,3	94,6

10. Өңірлердің әлеуметтік-экономикалық дамуы

Ақмола облысы

Әлеуметтік даму

Халық, адам (2016 жылғы 1 мамырға)	746 052
Туғандар, адам (2016 жылғы қаңтар-сәуір)	4 098
Өлгендер, адам (2016 жылғы қаңтар-сәуір)	2 520
Келгені, адам (2016 жылғы қаңтар-сәуір)	5 033
Кеткені, адам (2016 жылғы қаңтар-сәуір)	4 945

Жұмыспен қамтылған халық, адам (2016 жылғы III тоқсан)*	411 272
Жалдамалы қызметкерлер, жұмыспен қамтылған халықтың жалпы санына %-бен (2016 жылғы III тоқсан)*	65,6
Жұмыссыздық деңгейі, % (2016 жылғы III тоқсан)*	4,9

Жалақы, теңге (2016 жылғы III тоқсан)	104 132
Күнкөрістің ең төменгі деңгейінің шамасы, теңге (2016 жылғы желтоқсан)	19 965

* 2016 жылғы III тоқсандағы деректері (ХЕҰ 19-ші ХСХК) жұмыспен қамтудың жаңа стандарттарына сәйкес қалыптастырылған.

пайызбен

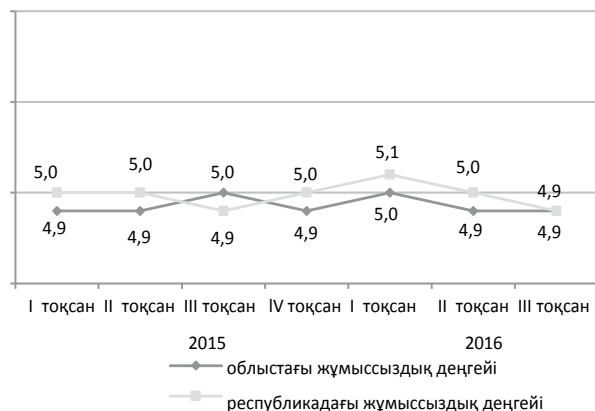

Экономиканың нақты секторы

	2016 жылғы қаңтар-желтоқсан 2015 жылғы қаңтар-желтоқсанға, %-бен	2015 жылғы қаңтар-желтоқсан 2014 жылғы қаңтар-желтоқсанға, %-бен
Өнеркәсіп	104,3	106,4
Ауыл шаруашылығы	108,7	102,0
Құрылыс	102,8	106,4
Бөлшек сауда	100,8	100,0
Жүк айналымы	99,6	100,3
Жолаушылар айналымы	100,0	100,4
Байланыс	92,9	107,5

2016 жылғы қаңтар-желтоқсан, пайызбен

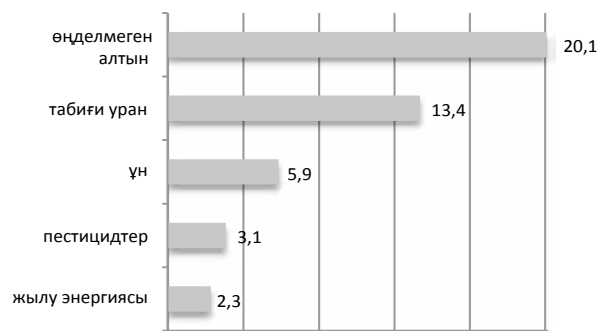

■ облыстық өнеркәсіп өндірісі көлемінде өнім үлесі

Ауыл шаруашылығы

	2016 жылғы қаңтар-желтоқсан	Өткен жылғы тиісті кезеңге пайызбен
Мал мен құстардың шаруашылықта сойылғаны немесе союға өткізілгені (тірідей салмақта), мың тонна	96,6	106,5
Сауылған сиыр сүті, мың тонна	377,0	105,0
Алынған тауық жұмыртқасы, млн. дана	725,4	93,0

Баға индексі

	2016 жылғы желтоқсан 2016 жылғы қарашаға, %	2016 жылғы желтоқсан 2015 жылғы желтоқсанға, %
Тұтыну бағасының индексі	101,3	108,1
азық-түлік тауарлары	102,2	110,2
азық-түлік емес тауарлар	100,8	110,5
ақылы қызметтер	100,6	103,2
Өнеркәсіп өнімдеріне өндіруші кәсіпорындар бағасының индексі	98,8	109,7
Ауылшаруашылық өнімін өткізу бағасының индексі	102,2	109,4
Құрылыстағы баға индексі	100,4	105,1
Көліктің барлық түрлерімен жүк тасымалдау тарифтерінің индексі	100,0	104,5
Заңды тұлғаларға көрсетілген почталық және курьерлік қызметтер тарифтерінің индексі	100,0	127,2
Заңды тұлғаларға көрсетілген байланыс қызметтері тарифтерінің индексі	100,0	100,1
Коммерциялық жылжымайтын мүлікті жалға беру бағасының индексі	100,0	99,9

Ақтөбе облысы

Әлеуметтік даму

пайызбен

Халық, адам (2016 жылғы 1 мамырға)	839 151
Туғандар, адам (2016 жылғы қаңтар-сәуір)	6 555
Өлгендер, адам (2016 жылғы қаңтар-сәуір)	1 807
Келгені, адам (2016 жылғы қаңтар-сәуір)	5 319
Кеткені, адам (2016 жылғы қаңтар-сәуір)	5 684

Жұмыспен қамтылған халық, адам (2016 жылғы III тоқсан)*	418 478
Жалдамалы қызметкерлер, жұмыспен қамтылған халықтың жалпы санына %-бен (2016 жылғы III тоқсан)*	78,9
Жұмыссыздық деңгейі, % (2016 жылғы III тоқсан)*	4,8

Жалақы, теңге (2016 жылғы III тоқсан)	117 305
Күнкөрістің ең төменгі деңгейінің шамасы, теңге (2016 жылғы желтоқсан)	19 878

* 2016 жылғы III тоқсандағы деректері (ХЕҰ 19-ші ХСХК) жұмыспен қамтудың жаңа стандарттарына сәйкес қалыптастырылған.

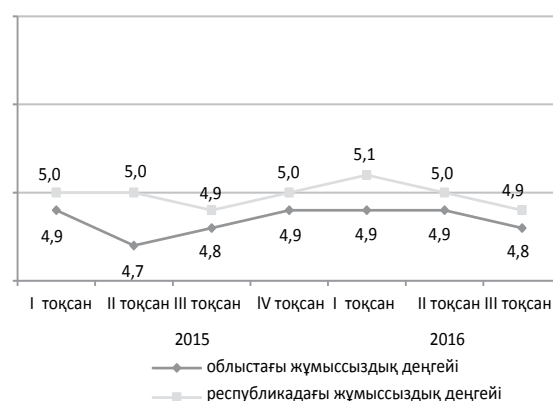

Экономиканың нақты секторы

	2016 жылғы қаңтар-желтоқсан 2015 жылғы қаңтар-желтоқсанға, %-бен	2015 жылғы қаңтар-желтоқсан 2014 жылғы қаңтар-желтоқсанға, %-бен
Өнеркәсіп	100,2	95,6
Ауыл шаруашылығы	108,7	102,6
Құрылыс	103,0	59,2
Бөлшек сауда	101,2	100,1
Жүк айналымы	100,0	105,4
Жолаушылар айналымы	105,4	102,9
Байланыс	94,2	103,0



Ауыл шаруашылығы

	2016 жылғы қаңтар-желтоқсан	Өткен жылғы тиісті кезеңге пайызбен
Мал мен құстардың шаруашылықта сойылғаны немесе союға өткізілгені (тірідей салмақта), мың тонна	123,4	101,1
Сауылған сиыр сүті, мың тонна	305,3	101,6
Алынған тауық жұмыртқасы, млн. дана	174,0	100,6

Баға индексі

	2016 жылғы желтоқсан 2016 жылғы қарашаға, %	2016 жылғы желтоқсан 2015 жылғы желтоқсанға, %
Тұтыну бағасының индексі	100,9	108,3
азық-түлік тауарлары	101,9	108,6
азық-түлік емес тауарлар	100,7	107,2
ақылы қызметтер	100,0	109,0
Өнеркәсіп өнімдеріне өндіруші кәсіпорындар бағасының индексі	96,0	113,1
Ауылшаруашылық өнімін өткізу бағасының индексі	100,1	104,1
Құрылыстағы баға индексі	100,2	105,3
Көліктің барлық түрлерімен жүк тасымалдау тарифтерінің индексі	103,1	104,2
Заңды тұлғаларға көрсетілген почталық және курьерлік қызметтер тарифтерінің индексі	100,0	127,7
Заңды тұлғаларға көрсетілген байланыс қызметтері тарифтерінің индексі	100,0	100,1
Коммерциялық жылжымайтын мүлікті жалға беру бағасының индексі	100,0	100,4

Алматы облысы

Әлеуметтік даму

Халық, адам (2016 жылғы 1 мамырға)	1 953 645
Туғандар, адам (2016 жылғы қаңтар-сәуір)	16 735
Өлгендер, адам (2016 жылғы қаңтар-сәуір)	4 843
Келгені, адам (2016 жылғы қаңтар-сәуір)	12 172
Кеткені, адам (2016 жылғы қаңтар-сәуір)	17 900

Жұмыспен қамтылған халық, адам (2016 жылғы III тоқсан)*	959 445
Жалдамалы қызметкерлер, жұмыспен қамтылған халықтың жалпы санына %-бен (2016 жылғы III тоқсан)*	73,0
Жұмыссыздық деңгейі, % (2016 жылғы III тоқсан)*	4,8

Жалақы, теңге (2016 жылғы III тоқсан)	102 288
Күнкөрістің ең төменгі деңгейінің шамасы, теңге (2016 жылғы желтоқсан)	22 614

* 2016 жылғы III тоқсандағы деректері (ХЕҰ 19-ші ХСХК) жұмыспен қамтудың жаңа стандарттарына сәйкес қалыптастырылған.

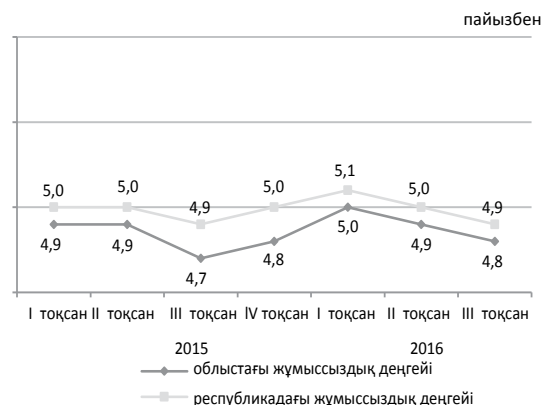

Экономиканың нақты секторы

	2016 жылғы қаңтар-желтоқсан 2015 жылғы қаңтар-желтоқсанға, %-бен	2015 жылғы қаңтар-желтоқсан 2014 жылғы қаңтар-желтоқсанға, %-бен
Өнеркәсіп	101,2	104,8
Ауыл шаруашылығы	103,8	103,7
Құрылыс	108,1	104,4
Бөлшек сауда	101,6	100,5
Жүк айналымы	106,5	99,4
Жолаушылар айналымы	114,4	105,9
Байланыс	93,4	101,0

2016 жылғы қаңтар-желтоқсан, пайызбен

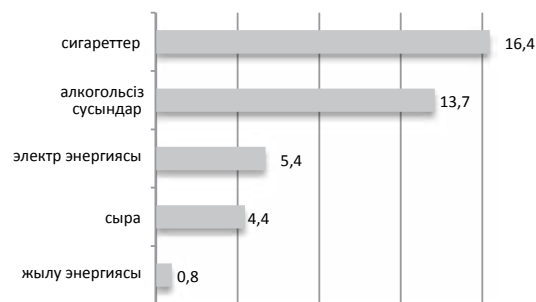

■ облыстық өнеркәсіп өндірісі көлемінде өнім үлесі

Ауыл шаруашылығы

	2016 жылғы қаңтар-желтоқсан	Өткен жылғы тиісті кезеңге пайызбен
Мал мен құстардың шаруашылықта сойылғаны немесе союға өткізілгені (тірідей салмақта), мың тонна	327,5	103,7
Сауылған сиыр сүті, мың тонна	692,7	101,8
Алынған тауық жұмыртқасы, млн. дана	1 067,5	101,2

Баға индексі

	2016 жылғы желтоқсан 2016 жылғы қарашаға, %	2016 жылғы желтоқсан 2015 жылғы желтоқсанға, %
Тұтыну бағасының индексі	101,2	108,1
азық-түлік тауарлары	102,6	109,6
азық-түлік емес тауарлар	101,2	109,0
ақылы қызметтер	99,5	105,3
Өнеркәсіп өнімдеріне өндіруші кәсіпорындар бағасының индексі	100,5	110,5
Ауылшаруашылық өнімін өткізу бағасының индексі	100,5	103,9
Құрылыстағы баға индексі	100,2	105,1
Көліктің барлық түрлерімен жүк тасымалдау тарифтерінің индексі	100,0	101,9
Заңды тұлғаларға көрсетілген почталық және курьерлік қызметтер тарифтерінің индексі	100,0	152,8
Заңды тұлғаларға көрсетілген байланыс қызметтері тарифтерінің индексі	100,0	100,1
Коммерциялық жылжымайтын мүлікті жалға беру бағасының индексі	100,0	102,8

Атырау облысы

Әлеуметтік даму

Халық, адам (2016 жылғы 1 мамырға)	598 896
Туғандар, адам (2016 жылғы қаңтар-сәуір)	5 316
Өлгендер, адам (2016 жылғы қаңтар-сәуір)	1 241
Келгені, адам (2016 жылғы қаңтар-сәуір)	3 682
Кеткені, адам (2016 жылғы қаңтар-сәуір)	3 423

пайызбен

Жұмыспен қамтылған халық, адам (2016 жылғы III тоқсан)*	297 982
Жалдамалы қызметкерлер, жұмыспен қамтылған халықтың жалпы санына %-бен (2016 жылғы III тоқсан)*	89,1
Жұмыссыздық деңгейі, % (2016 жылғы III тоқсан)*	4,9

Жалақы, теңге (2016 жылғы III тоқсан)	279 157
Күнкөрістің ең төменгі деңгейінің шамасы, теңге (2016 жылғы желтоқсан)	21 804

* 2016 жылғы III тоқсандағы деректері (ХЕҰ 19-ші ХСХК) жұмыспен қамтудың жаңа стандарттарына сәйкес қалыптастырылған.

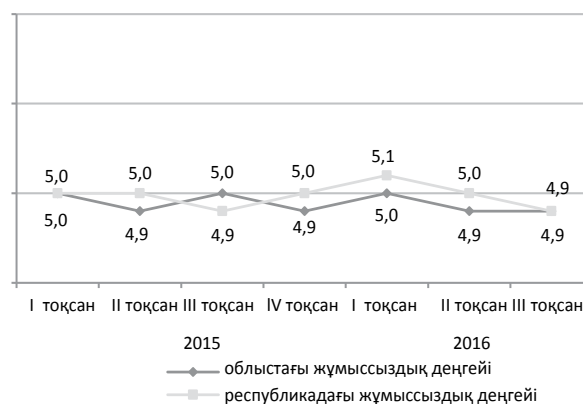

Экономиканың нақты секторы

	2016 жылғы қаңтар-желтоқсан 2015 жылғы қаңтар-желтоқсанға, %-бен	2015 жылғы қаңтар-желтоқсан 2014 жылғы қаңтар-желтоқсанға, %-бен
Өнеркәсіп	102,2	101,0
Ауыл шаруашылығы	104,0	104,2
Құрылыс	141,8	153,9
Бөлшек сауда	96,2	95,1
Жүк айналымы	94,0	107,4
Жолаушылар айналымы	106,3	98,9
Байланыс	101,9	112,8



Ауыл шаруашылығы

	2016 жылғы қаңтар-желтоқсан	Өткен жылғы тиісті кезеңге пайызбен
Мал мен құстардың шаруашылықта сойылғаны немесе союға өткізілгені (тірідей салмақта), мың тонна	48,8	99,4
Сауылған сиыр сүті, мың тонна	59,5	104,4
Алынған тауық жұмыртқасы, млн. дана	98,2	178,6

Баға индексі

	2016 жылғы желтоқсан 2016 жылғы қарашаға, %	2016 жылғы желтоқсан 2015 жылғы желтоқсанға, %
Тұтыну бағасының индексі	102,1	109,4
азық-түлік тауарлары	102,5	109,7
азық-түлік емес тауарлар	103,7	109,7
ақылы қызметтер	100,1	108,8
Өнеркәсіп өнімдеріне өндіруші кәсіпорындар бағасының индексі	100,5	112,0
Ауылшаруашылық өнімін өткізу бағасының индексі	99,1	101,0
Құрылыстағы баға индексі	100,3	105,0
Көліктің барлық түрлерімен жүк тасымалдау тарифтерінің индексі	98,3	103,4
Заңды тұлғаларға көрсетілген почталық және курьерлік қызметтер тарифтерінің индексі	100,0	130,2
Заңды тұлғаларға көрсетілген байланыс қызметтері тарифтерінің индексі	100,0	97,8
Коммерциялық жылжымайтын мүлікті жалға беру бағасының индексі	100,0	99,3

Батыс Қазақстан облысы

Әлеуметтік даму

пайызбен

Халық, адам (2016 жылғы 1 мамырға)	638 965
Туғандар, адам (2016 жылғы қаңтар-сәуір)	4 195
Өлгендер, адам (2016 жылғы қаңтар-сәуір)	1 849
Келгені, адам (2016 жылғы қаңтар-сәуір)	4 834
Кеткені, адам (2016 жылғы қаңтар-сәуір)	5 067

Жұмыспен қамтылған халық, адам (2016 жылғы III тоқсан)*	319 986
Жалдамалы қызметкерлер, жұмыспен қамтылған халықтың жалпы санына %-бен (2016 жылғы III тоқсан)*	62,9
Жұмыссыздық деңгейі, % (2016 жылғы III тоқсан)*	4,9

Жалақы, теңге (2016 жылғы III тоқсан)	137 577
Күнкөрістің ең төменгі деңгейінің шамасы, теңге (2016 жылғы желтоқсан)	19 898

* 2016 жылғы III тоқсандағы деректері (ХЕҰ 19-ші ХСХК) жұмыспен қамтудың жаңа стандарттарына сәйкес қалыптастырылған.

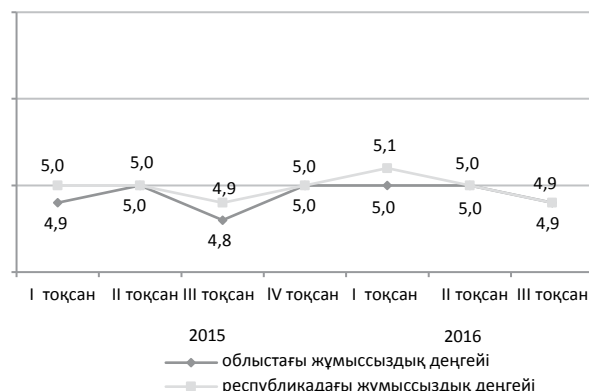

Экономиканың нақты секторы

	2016 жылғы қаңтар-желтоқсан 2015 жылғы қаңтар-желтоқсанға, %-бен	2015 жылғы қаңтар-желтоқсан 2014 жылғы қаңтар-желтоқсанға, %-бен
Өнеркәсіп	98,8	94,7
Ауыл шаруашылығы	117,4	96,9
Құрылыс	105,5	114,3
Бөлшек сауда	99,4	100,2
Жүк айналымы	106,7	100,2
Жолаушылар айналымы	107,4	104,4
Байланыс	91,5	96,7



Ауыл шаруашылығы

	2016 жылғы қаңтар-желтоқсан	Өткен жылғы тиісті кезеңге пайызбен
Мал мен құстардың шаруашылықта сойылғаны немесе союға өткізілгені (тірідей салмақта), мың тонна	80,6	104,0
Сауылған сиыр сүті, мың тонна	227,3	100,6
Алынған тауық жұмыртқасы, млн. дана	153,6	102,6

Баға индексі

	2016 жылғы желтоқсан 2016 жылғы қарашаға, %	2016 жылғы желтоқсан 2015 жылғы желтоқсанға, %
Тұтыну бағасының индексі	101,2	108,7
азық-түлік тауарлары	102,3	109,6
азық-түлік емес тауарлар	101,2	108,2
ақылы қызметтер	100,0	108,3
Өнеркәсіп өнімдеріне өндіруші кәсіпорындар бағасының индексі	84,4	109,5
Ауылшаруашылық өнімін өткізу бағасының индексі	100,9	106,5
Құрылыстағы баға индексі	100,4	104,4
Көліктің барлық түрлерімен жүк тасымалдау тарифтерінің индексі	100,2	104,6
Заңды тұлғаларға көрсетілген почталық және курьерлік қызметтер тарифтерінің индексі	100,0	135,1
Заңды тұлғаларға көрсетілген байланыс қызметтері тарифтерінің индексі	100,0	94,7
Коммерциялық жылжымайтын мүлікті жалға беру бағасының индексі	100,0	100,9

Жамбыл облысы

Әлеуметтік даму

Халық, адам (2016 жылғы 1 мамырға)	1 115 200
Туғандар, адам (2016 жылғы қаңтар-сәуір)	9 175
Өлгендер, адам (2016 жылғы қаңтар-сәуір)	2 523
Келгені, адам (2016 жылғы қаңтар-сәуір)	4 613
Кеткені, адам (2016 жылғы қаңтар-сәуір)	6 972

Жұмыспен қамтылған халық, адам (2016 жылғы III тоқсан)*	500 915
Жалдамалы қызметкерлер, жұмыспен қамтылған халықтың жалпы санына %-бен (2016 жылғы III тоқсан)*	54,9
Жұмыссыздық деңгейі, % (2016 жылғы III тоқсан)*	4,9

Жалақы, теңге (2016 жылғы III тоқсан)	94 483
Күнкөрістің ең төменгі деңгейінің шамасы, теңге (2016 жылғы желтоқсан)	19 655

* 2016 жылғы III тоқсандағы деректері (ХЕҰ 19-ші ХСХК) жұмыспен қамтудың жаңа стандарттарына сәйкес қалыптастырылған.

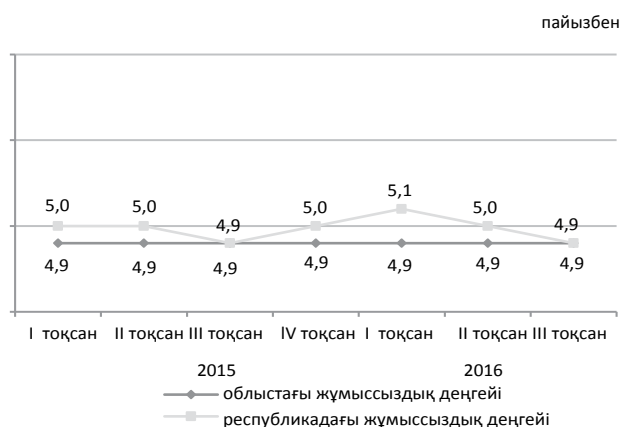

Экономиканың нақты секторы

	2016 жылғы қаңтар-желтоқсан 2015 жылғы қаңтар-желтоқсанға, %-бен	2015 жылғы қаңтар-желтоқсан 2014 жылғы қаңтар-желтоқсанға, %-бен
Өнеркәсіп	102,4	91,3
Ауыл шаруашылығы	108,1	102,8
Құрылыс	104,2	83,5
Бөлшек сауда	100,4	96,5
Жүк айналымы	100,1	100,1
Жолаушылар айналымы	116,0	109,4
Байланыс	93,2	92,0



■ облыстық өнеркәсіп өндірісі көлемінде өнім үлесі

Ауыл шаруашылығы

	2016 жылғы қаңтар-желтоқсан	Өткен жылғы тиісті кезеңге пайызбен
Мал мен құстардың шаруашылықта сойылғаны немесе союға өткізілгені (тірідей салмақта), мың тонна	113,5	105,3
Сауылған сиыр сүті, мың тонна	295,1	101,0
Алынған тауық жұмыртқасы, млн. дана	107,4	92,4

Баға индексі

	2016 жылғы желтоқсан 2016 жылғы қарашаға, %	2016 жылғы желтоқсан 2015 жылғы желтоқсанға, %
Тұтыну бағасының индексі	101,0	108,4
азық-түлік тауарлары	101,8	109,1
азық-түлік емес тауарлар	100,9	108,5
ақылы қызметтер	100,1	107,6
Өнеркәсіп өнімдеріне өндіруші кәсіпорындар бағасының индексі	100,2	110,4
Ауылшаруашылық өнімін өткізу бағасының индексі	101,2	100,9
Құрылыстағы баға индексі	100,2	105,3
Көліктің барлық түрлерімен жүк тасымалдау тарифтерінің индексі	100,2	99,7
Заңды тұлғаларға көрсетілген почталық және курьерлік қызметтер тарифтерінің индексі	100,0	147,4
Заңды тұлғаларға көрсетілген байланыс қызметтері тарифтерінің индексі	100,0	100,1
Коммерциялық жылжымайтын мүлікті жалға беру бағасының индексі	100,0	99,5

Қарағанды облысы

Әлеуметтік даму

Халық, адам (2016 жылғы 1 мамырға)	1 386 786
Туғандар, адам (2016 жылғы қаңтар-сәуір)	7 711
Өлгендер, адам (2016 жылғы қаңтар-сәуір)	4 724
Келгені, адам (2016 жылғы қаңтар-сәуір)	8 710
Кеткені, адам (2016 жылғы қаңтар-сәуір)	9 800

Жұмыспен қамтылған халық, адам (2016 жылғы III тоқсан)*	670 902
Жалдамалы қызметкерлер, жұмыспен қамтылған халықтың жалпы санына %-бен (2016 жылғы III тоқсан)*	88,3
Жұмыссыздық деңгейі, % (2016 жылғы III тоқсан)*	4,9

Жалақы, теңге (2016 жылғы III тоқсан)	123 698
Күнкөрістің ең төменгі деңгейінің шамасы, теңге (2016 жылғы желтоқсан)	20 093

* 2016 жылғы III тоқсандағы деректері (ХЕҰ 19-ші ХСХК) жұмыспен қамтудың жаңа стандарттарына сәйкес қалыптастырылған.

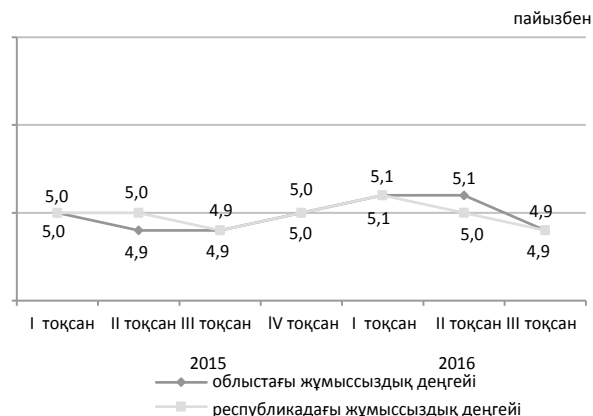

Экономиканың нақты секторы

	2016 жылғы қаңтар-желтоқсан 2015 жылғы қаңтар-желтоқсанға, %-бен	2015 жылғы қаңтар-желтоқсан 2014 жылғы қаңтар-желтоқсанға, %-бен
Өнеркәсіп	104,9	106,8
Ауыл шаруашылығы	108,6	106,0
Құрылыс	87,7	69,9
Бөлшек сауда	99,6	96,6
Жүк айналымы	104,8	98,1
Жолаушылар айналымы	104,2	99,9
Байланыс	91,4	103,0

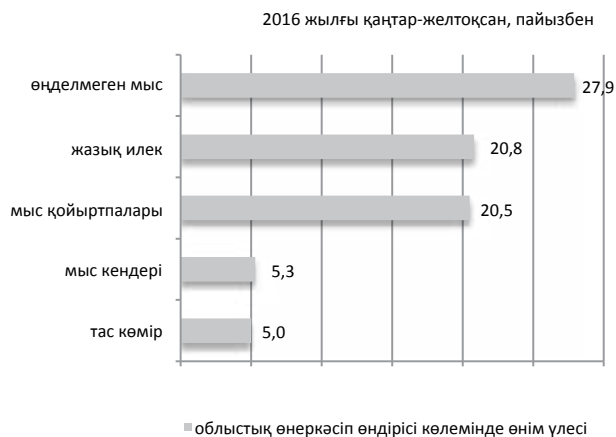

Ауыл шаруашылығы

	2016 жылғы қаңтар-желтоқсан	Өткен жылғы тиісті кезеңге пайызбен
Мал мен құстардың шаруашылықта сойылғаны немесе союға өткізілгені (тірідей салмақта), мың тонна	130,5	102,6
Сауылған сиыр сүті, мың тонна	430,1	106,6
Алынған тауық жұмыртқасы, млн. дана	622,4	99,7

Баға индексі

	2016 жылғы желтоқсан 2016 жылғы қарашаға, %	2016 жылғы желтоқсан 2015 жылғы желтоқсанға, %
Тұтыну бағасының индексі	100,1	108,2
азық-түлік тауарлары	100,2	109,4
азық-түлік емес тауарлар	100,1	109,5
ақылы қызметтер	100,0	105,6
Өнеркәсіп өнімдеріне өндіруші кәсіпорындар бағасының индексі	102,6	120,3
Ауылшаруашылық өнімін өткізу бағасының индексі	101,7	110,2
Құрылыстағы баға индексі	100,2	104,0
Көліктің барлық түрлерімен жүк тасымалдау тарифтерінің индексі	100,7	101,8
Заңды тұлғаларға көрсетілген почталық және курьерлік қызметтер тарифтерінің индексі	100,0	116,8
Заңды тұлғаларға көрсетілген байланыс қызметтері тарифтерінің индексі	100,0	99,5
Коммерциялық жылжымайтын мүлікті жалға беру бағасының индексі	100,0	103,1

Қостанай облысы

Әлеуметтік даму

Халық, адам (2016 жылғы 1 мамырға)	883 883
Туғандар, адам (2016 жылғы қаңтар-сәуір)	3 962
Өлгендер, адам (2016 жылғы қаңтар-сәуір)	3 135
Келгені, адам (2016 жылғы қаңтар-сәуір)	6 884
Кеткені, адам (2016 жылғы қаңтар-сәуір)	7 468

Жұмыспен қамтылған халық, адам (2016 жылғы III тоқсан)*	497 389
Жалдамалы қызметкерлер, жұмыспен қамтылған халықтың жалпы санына %-бен (2016 жылғы III тоқсан)*	65,6
Жұмыссыздық деңгейі, % (2016 жылғы III тоқсан)*	4,9

Жалақы, теңге (2016 жылғы III тоқсан)	107 300
Күнкөрістің ең төменгі деңгейінің шамасы, теңге (2016 жылғы желтоқсан)	19 736

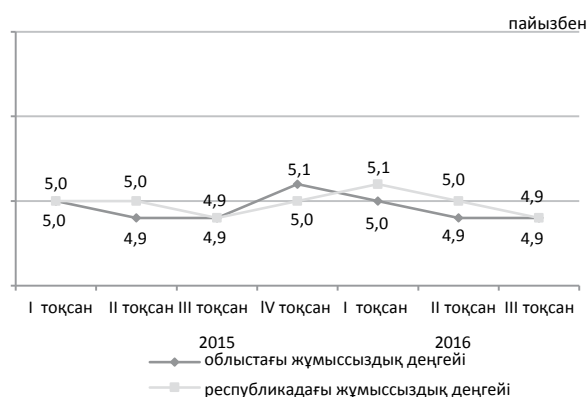

* 2016 жылғы III тоқсандағы деректері (ХЕҰ 19-ші ХСХК) жұмыспен қамтудың жаңа стандарттарына сәйкес қалыптастырылған.

Экономиканың нақты секторы

	2016 жылғы қаңтар-желтоқсан 2015 жылғы қаңтар-желтоқсанға, %-бен	2015 жылғы қаңтар-желтоқсан 2014 жылғы қаңтар-желтоқсанға, %-бен
Өнеркәсіп	100,3	81,8
Ауыл шаруашылығы	102,3	107,0
Құрылыс	71,8	93,8
Бөлшек сауда	101,7	99,6
Жүк айналымы	98,5	98,3
Жолаушылар айналымы	103,0	101,9
Байланыс	93,2	108,7



Ауыл шаруашылығы

	2016 жылғы қаңтар-желтоқсан	Өткен жылғы тиісті кезеңге пайызбен
Мал мен құстардың шаруашылықта сойылғаны немесе союға өткізілгені (тірідей салмақта), мың тонна	91,2	98,8
Сауылған сиыр сүті, мың тонна	378,8	101,2
Алынған тауық жұмыртқасы, млн. дана	606,7	101,3

Баға индексі

	2016 жылғы желтоқсан 2016 жылғы қарашаға, %	2016 жылғы желтоқсан 2015 жылғы желтоқсанға, %
Тұтыну бағасының индексі	101,3	108,5
азық-түлік тауарлары	102,2	109,1
азық-түлік емес тауарлар	101,3	108,3
ақылы қызметтер	100,2	107,9
Өнеркәсіп өнімдеріне өндіруші кәсіпорындар бағасының индексі	100,3	111,9
Ауылшаруашылық өнімін өткізу бағасының индексі	101,2	111,9
Құрылыстағы баға индексі	100,2	104,0
Көліктің барлық түрлерімен жүк тасымалдау тарифтерінің индексі	100,0	106,1
Заңды тұлғаларға көрсетілген почталық және курьерлік қызметтер тарифтерінің индексі	100,0	127,6
Заңды тұлғаларға көрсетілген байланыс қызметтері тарифтерінің индексі	100,0	100,9
Коммерциялық жылжымайтын мүлікті жалға беру бағасының индексі	100,0	101,2

Қызылорда облысы

Әлеуметтік даму

Халық, адам (2016 жылғы 1 мамырға)	769 533
Туғандар, адам (2016 жылғы қаңтар-сәуір)	6 154
Өлгендер, адам (2016 жылғы қаңтар-сәуір)	1 510
Келгені, адам (2016 жылғы қаңтар-сәуір)	5 377
Кеткені, адам (2016 жылғы қаңтар-сәуір)	5 659

пайызбен

Жұмыспен қамтылған халық, адам (2016 жылғы III тоқсан)*	326 970
Жалдамалы қызметкерлер, жұмыспен қамтылған халықтың жалпы санына %-бен (2016 жылғы III тоқсан)*	62,7
Жұмыссыздық деңгейі, % (2016 жылғы III тоқсан)*	4,8

Жалақы, теңге (2016 жылғы III тоқсан)	117 584
Күнкөрістің ең төменгі деңгейінің шамасы, теңге (2016 жылғы желтоқсан)	19 802

* 2016 жылғы III тоқсандағы деректері (ХЕҰ 19-ші ХСХК) жұмыспен қамтудың жаңа стандарттарына сәйкес қалыптастырылған.

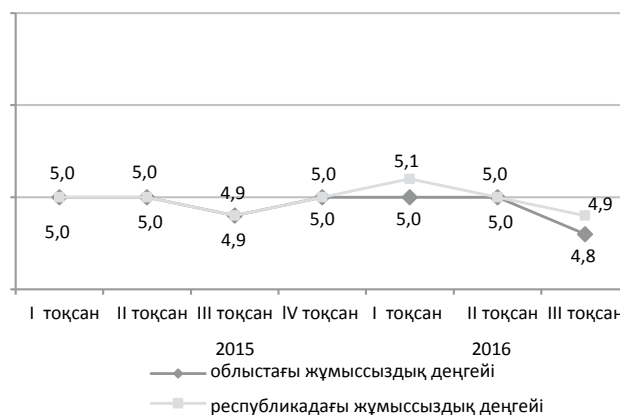

Экономиканың нақты секторы

	2016 жылғы қаңтар-желтоқсан 2015 жылғы қаңтар-желтоқсанға, %-бен	2015 жылғы қаңтар-желтоқсан 2014 жылғы қаңтар-желтоқсанға, %-бен
Өнеркәсіп	90,2	91,3
Ауыл шаруашылығы	107,3	101,0
Құрылыс	60,5	90,0
Бөлшек сауда	99,1	100,8
Жүк айналымы	98,3	100,1
Жолаушылар айналымы	107,4	108,5
Байланыс	97,4	105,3

2016 жылғы қаңтар-желтоқсан, пайызбен



■ облыстық өнеркәсіп өндірісі көлемінде өнім үлесі

Ауыл шаруашылығы

	2016 жылғы қаңтар-желтоқсан	Өткен жылғы тиісті кезеңге пайызбен
Мал мен құстардың шаруашылықта сойылғаны немесе союға өткізілгені (тірідей салмақта), мың тонна	34,2	103,6
Сауылған сиыр сүті, мың тонна	83,7	101,1
Алынған тауық жұмыртқасы, млн. дана	5,7	100,9

Баға индексі

	2016 жылғы желтоқсан 2016 жылғы қарашаға, %	2016 жылғы желтоқсан 2015 жылғы желтоқсанға, %
Тұтыну бағасының индексі	101,5	108,4
азық-түлік тауарлары	102,5	110,1
азық-түлік емес тауарлар	101,4	108,4
ақылы қызметтер	100,6	106,5
Өнеркәсіп өнімдеріне өндіруші кәсіпорындар бағасының индексі	101,9	127,6
Ауылшаруашылық өнімін өткізу бағасының индексі	100,9	101,7
Құрылыстағы баға индексі	100,3	104,8
Көліктің барлық түрлерімен жүк тасымалдау тарифтерінің индексі	100,0	98,5
Заңды тұлғаларға көрсетілген почталық және курьерлік қызметтер тарифтерінің индексі	100,0	153,7
Заңды тұлғаларға көрсетілген байланыс қызметтері тарифтерінің индексі	100,0	100,1
Коммерциялық жылжымайтын мүлікті жалға беру бағасының индексі	100,0	98,6

Маңғыстау облысы

Әлеуметтік даму

Халық, адам (2016 жылғы 1 мамырға)	633 069
Туғандар, адам (2016 жылғы қаңтар-сәуір)	6 399
Өлгендер, адам (2016 жылғы қаңтар-сәуір)	846
Келгені, адам (2016 жылғы қаңтар-сәуір)	3 692
Кеткені, адам (2016 жылғы қаңтар-сәуір)	2 969

Жұмыспен қамтылған халық, адам (2016 жылғы III тоқсан)*	283 910
Жалдамалы қызметкерлер, жұмыспен қамтылған халықтың жалпы санына %-бен (2016 жылғы III тоқсан)*	94,7
Жұмыссыздық деңгейі, % (2016 жылғы III тоқсан)*	5,1

Жалақы, теңге (2016 жылғы III тоқсан)	248 764
Күнкөрістің ең төменгі деңгейінің шамасы, теңге (2016 жылғы желтоқсан)	25 838

* 2016 жылғы III тоқсандағы деректері (ХЕҰ 19-ші ХСХК) жұмыспен қамтудың жаңа стандарттарына сәйкес қалыптастырылған.

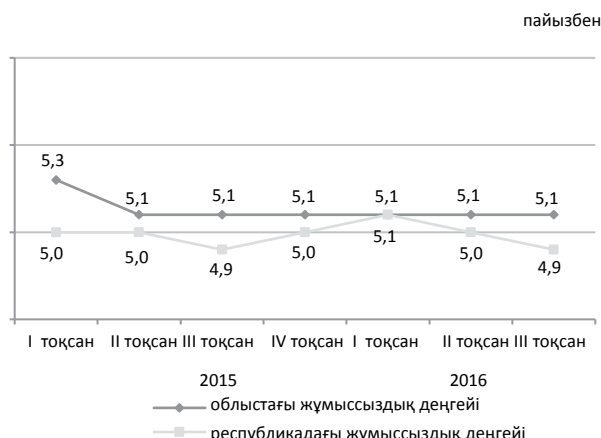

Экономиканың нақты секторы

	2016 жылғы қаңтар-желтоқсан 2015 жылғы қаңтар-желтоқсанға, %-бен	2015 жылғы қаңтар-желтоқсан 2014 жылғы қаңтар-желтоқсанға, %-бен
Өнеркәсіп	96,9	96,0
Ауыл шаруашылығы	101,5	106,3
Құрылыс	98,8	98,7
Бөлшек сауда	98,1	94,7
Жүк айналымы	96,0	99,5
Жолаушылар айналымы	104,5	102,5
Байланыс	103,4	117,8



Ауыл шаруашылығы

	2016 жылғы қаңтар-желтоқсан	Өткен жылғы тиісті кезеңге пайызбен
Мал мен құстардың шаруашылықта сойылғаны немесе союға өткізілгені (тірідей салмақта), мың тонна	10,1	87,0
Сауылған сиыр сүті, мың тонна	5,2	112,9
Алынған тауық жұмыртқасы, млн. дана	1,7	138,4

Баға индексі

	2016 жылғы желтоқсан 2016 жылғы қарашаға, %	2016 жылғы желтоқсан 2015 жылғы желтоқсанға, %
Тұтыну бағасының индексі	100,8	108,9
азық-түлік тауарлары	100,7	110,0
азық-түлік емес тауарлар	101,6	107,0
ақылы қызметтер	100,0	109,5
Өнеркәсіп өнімдеріне өндіруші кәсіпорындар бағасының индексі	96,1	118,8
Ауылшаруашылық өнімін өткізу бағасының индексі	100,4	97,3
Құрылыстағы баға индексі	100,2	105,2
Көліктің барлық түрлерімен жүк тасымалдау тарифтерінің индексі	100,0	101,1
Заңды тұлғаларға көрсетілген почталық және курьерлік қызметтерінің тарифтері индексі	100,0	123,9
Заңды тұлғаларға көрсетілген байланыс қызметтері тарифтері индексі	100,0	96,6
Коммерциялық жылжымайтын мүлікті жалға беру бағасының индексі	100,0	97,1

Оңтүстік Қазақстан облысы

Әлеуметтік даму

Халық, адам (2016 жылғы 1 мамырға)	2 861 325
Туғандар, адам (2016 жылғы қаңтар-сәуір)	27 970
Өлгендер, адам (2016 жылғы қаңтар-сәуір)	5 336
Келгені, адам (2016 жылғы қаңтар-сәуір)	16 128
Кеткені, адам (2016 жылғы қаңтар-сәуір)	18 744

Жұмыспен қамтылған халық, адам (2016 жылғы III тоқсан)*	1 164 726
Жалдамалы қызметкерлер, жұмыспен қамтылған халықтың жалпы санына %-бен (2016 жылғы III тоқсан)*	56,5
Жұмыссыздық деңгейі, % (2016 жылғы III тоқсан)*	5,1

Жалақы, теңге (2016 жылғы III тоқсан)	95 104
Күнкөрістің ең төменгі деңгейінің шамасы, теңге (2016 жылғы желтоқсан)	20 648

* 2016 жылғы III тоқсандағы деректері (ХЕҰ 19-ші ХСХК) жұмыспен қамтудың жаңа стандарттарына сәйкес қалыптастырылған.

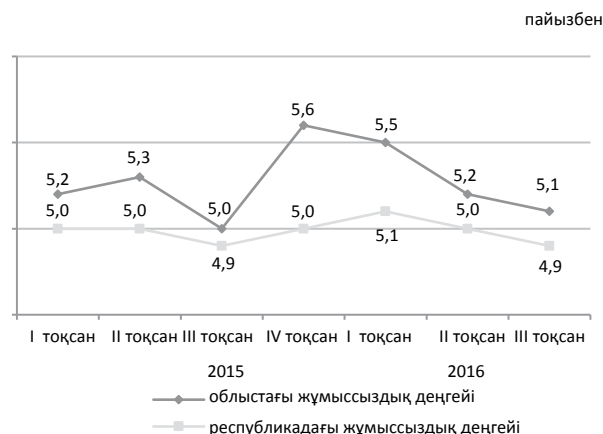

Экономиканың нақты секторы

	2016 жылғы қаңтар-желтоқсан 2015 жылғы қаңтар-желтоқсанға, %-бен	2015 жылғы қаңтар-желтоқсан 2014 жылғы қаңтар-желтоқсанға, %-бен
Өнеркәсіп	104,4	103,1
Ауыл шаруашылығы	104,9	103,3
Құрылыс	102,3	101,5
Бөлшек сауда	100,8	93,0
Жүк айналымы	98,6	107,2
Жолаушылар айналымы	117,6	104,3
Байланыс	92,0	103,6



Ауыл шаруашылығы

	2016 жылғы қаңтар-желтоқсан	Өткен жылғы тиісті кезеңге пайызбен
Мал мен құстардың шаруашылықта сойылғаны немесе союға өткізілгені (тірідей салмақта), мың тонна	209,8	103,6
Сауылған сиыр сүті, мың тонна	714,2	101,6
Алынған тауық жұмыртқасы, млн. дана	306,9	104,5

Баға индексі

	2016 жылғы желтоқсан 2016 жылғы қарашаға, %	2016 жылғы желтоқсан 2015 жылғы желтоқсанға, %
Тұтыну бағасының индексі	100,8	108,6
азық-түлік тауарлары	101,4	108,3
азық-түлік емес тауарлар	100,4	109,1
ақылы қызметтер	100,4	108,5
Өнеркәсіп өнімдеріне өндіруші кәсіпорындар бағасының индексі	99,9	110,3
Ауылшаруашылық өнімін өткізу бағасының индексі	100,4	101,8
Құрылыстағы баға индексі	100,2	104,7
Көліктің барлық түрлерімен жүк тасымалдау тарифтерінің индексі	100,0	98,4
Заңды тұлғаларға көрсетілген почталық және курьерлік қызметтер тарифтерінің индексі	100,0	125,2
Заңды тұлғаларға көрсетілген байланыс қызметтері тарифтерінің индексі	100,0	100,1
Коммерциялық жылжымайтын мүлікті жалға беру бағасының индексі	99,3	101,3

Солтүстік Қазақстан облысы

Әлеуметтік даму

пайызбен

Халық, адам (2016 жылғы 1 мамырға)	568 652
Туғандар, адам (2016 жылғы қаңтар-сәуір)	2 534
Өлгендер, адам (2016 жылғы қаңтар-сәуір)	2 329
Келгені, адам (2016 жылғы қаңтар-сәуір)	5 278
Кеткені, адам (2016 жылғы қаңтар-сәуір)	6 277

Жұмыспен қамтылған халық, адам (2016 жылғы III тоқсан)*	309 572
Жалдамалы қызметкерлер, жұмыспен қамтылған халықтың жалпы санына %-бен (2016 жылғы III тоқсан)*	68,1
Жұмыссыздық деңгейі, % (2016 жылғы III тоқсан)*	4,9

Жалақы, теңге (2016 жылғы III тоқсан)	96 653
Күнкөрістің ең төменгі деңгейінің шамасы, теңге (2016 жылғы желтоқсан)	19 719

* 2016 жылғы III тоқсандағы деректері (ХЕҰ 19-ші ХСХК) жұмыспен қамтудың жаңа стандарттарына сәйкес қалыптастырылған.

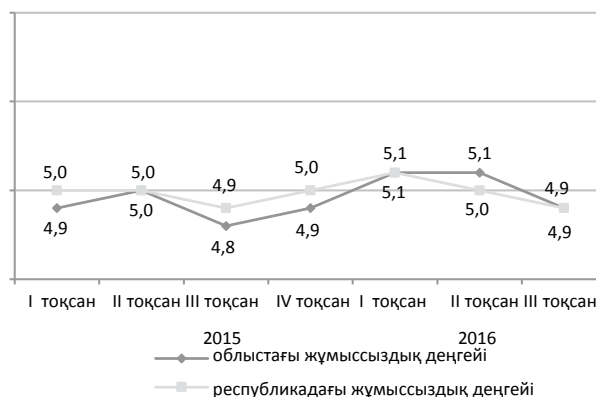

Экономиканың нақты секторы

	2016 жылғы қаңтар-желтоқсан 2015 жылғы қаңтар-желтоқсанға, %-бен	2015 жылғы қаңтар-желтоқсан 2014 жылғы қаңтар-желтоқсанға, %-бен
Өнеркәсіп	100,5	101,1
Ауыл шаруашылығы	101,8	105,9
Құрылыс	96,1	138,1
Бөлшек сауда	100,2	99,2
Жүк айналымы	102,8	103,7
Жолаушылар айналымы	100,0	98,2
Байланыс	94,1	108,3

2016 жылғы қаңтар-желтоқсан, пайызбен

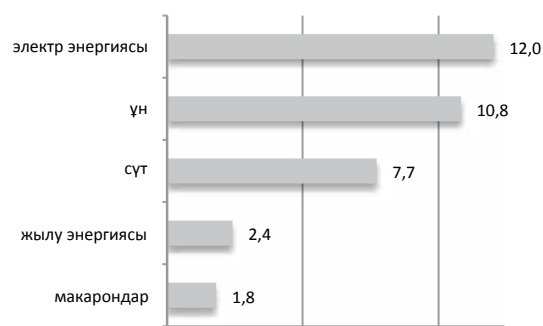

■ облыстық өнеркәсіп өндірісі көлемінде өнім үлесі

Ауыл шаруашылығы

	2016 жылғы қаңтар-желтоқсан	Өткен жылғы тиісті кезеңге пайызбен
Мал мен құстардың шаруашылықта сойылғаны немесе союға өткізілгені (тірідей салмақта), мың тонна	91,8	101,3
Сауылған сиыр сүті, мың тонна	525,5	104,3
Алынған тауық жұмыртқасы, млн. дана	576,1	98,7

Баға индексі

	2016 жылғы желтоқсан 2016 жылғы қарашаға, %	2016 жылғы желтоқсан 2015 жылғы желтоқсанға, %
Тұтыну бағасының индексі	101,3	108,2
азық-түлік тауарлары	102,6	109,6
азық-түлік емес тауарлар	100,9	109,5
ақылы қызметтер	100,3	105,4
Өнеркәсіп өнімдеріне өндіруші кәсіпорындар бағасының индексі	99,8	108,4
Ауылшаруашылық өнімін өткізу бағасының индексі	100,3	106,5
Құрылыстағы баға индексі	100,4	105,0
Көліктің барлық түрлерімен жүк тасымалдау тарифтерінің индексі	100,4	105,9
Заңды тұлғаларға көрсетілген почталық және курьерлік қызметтер тарифтерінің индексі	100,0	127,2
Заңды тұлғаларға көрсетілген байланыс қызметтері тарифтерінің индексі	100,0	100,3
Коммерциялық жылжымайтын мүлікті жалға беру бағасының индексі	100,0	99,7

Павлодар облысы

Әлеуметтік даму

Халық, адам (2016 жылғы 1 мамырға)	759 223
Туғандар, адам (2016 жылғы қаңтар-сәуір)	3 964
Өлгендер, адам (2016 жылғы қаңтар-сәуір)	2 518
Келгені, адам (2016 жылғы қаңтар-сәуір)	5 855
Кеткені, адам (2016 жылғы қаңтар-сәуір)	6 557

Жұмыспен қамтылған халық, адам (2016 жылғы III тоқсан)*	404 785
Жалдамалы қызметкерлер, жұмыспен қамтылған халықтың жалпы санына %-бен (2016 жылғы III тоқсан)*	81,5
Жұмыссыздық деңгейі, % (2016 жылғы III тоқсан)*	4,8

Жалақы, теңге (2016 жылғы III тоқсан)	121 464
Күнкөрістің ең төменгі деңгейінің шамасы, теңге (2016 жылғы желтоқсан)	19 332

* 2016 жылғы III тоқсандағы деректері (ХЕҰ 19-ші ХСХК) жұмыспен қамтудың жаңа стандарттарына сәйкес қалыптастырылған.

пайызбен

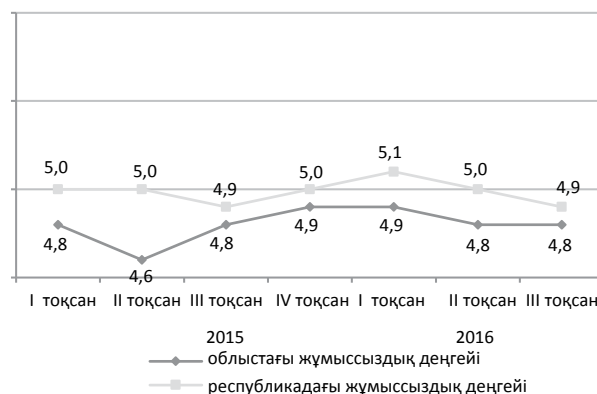

Экономиканың нақты секторы

	2016 жылғы қаңтар-желтоқсан 2015 жылғы қаңтар-желтоқсанға, %-бен	2015 жылғы қаңтар-желтоқсан 2014 жылғы қаңтар-желтоқсанға, %-бен
Өнеркәсіп	101,3	96,1
Ауыл шаруашылығы	105,3	109,1
Құрылыс	91,8	150,5
Бөлшек сауда	101,4	97,9
Жүк айналымы	103,1	103,5
Жолаушылар айналымы	105,0	103,6
Байланыс	98,0	105,3

2016 жылғы қаңтар-желтоқсан, пайызбен

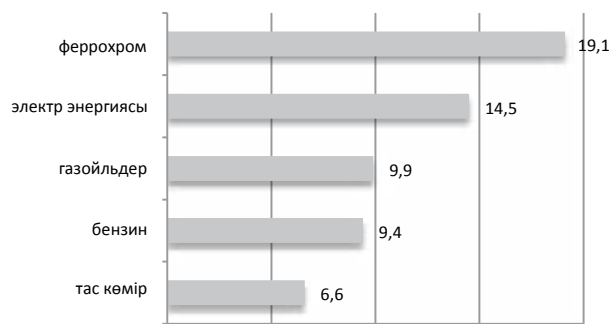

■ облыстық өнеркәсіп өндірісі көлемінде өнім үлесі

Ауыл шаруашылығы

	2016 жылғы қаңтар-желтоқсан	Өткен жылғы тиісті кезеңге пайызбен
Мал мен құстардың шаруашылықта сойылғаны немесе союға өткізілгені (тірідей салмақта), мың тонна	85,0	98,9
Сауылған сиыр сүті, мың тонна	363,5	101,2
Алынған тауық жұмыртқасы, млн. дана	138,2	99,4

Баға индексі

	2016 жылғы желтоқсан 2016 жылғы қарашаға, %	2016 жылғы желтоқсан 2015 жылғы желтоқсанға, %
Тұтыну бағасының индексі	101,1	108,3
азық-түлік тауарлары	102,2	109,5
азық-түлік емес тауарлар	100,8	109,3
ақылы қызметтер	100,2	106,1
Өнеркәсіп өнімдеріне өндіруші кәсіпорындар бағасының индексі	100,8	127,4
Ауылшаруашылық өнімін өткізу бағасының индексі	101,2	107,7
Құрылыстағы баға индексі	100,2	103,2
Көліктің барлық түрлерімен жүк тасымалдау тарифтерінің индексі	100,0	106,7
Заңды тұлғаларға көрсетілген почталық және курьерлік қызметтер тарифтерінің индексі	100,0	124,9
Заңды тұлғаларға көрсетілген байланыс қызметтері тарифтерінің индексі	100,0	97,9
Коммерциялық жылжымайтын мүлікті жалға беру бағасының индексі	99,5	101,5

Шығыс Қазақстан облысы

Әлеуметтік даму

Халық, адам (2016 жылғы 1 мамырға)	1 396 537
Туғандар, адам (2016 жылғы қаңтар-сәуір)	7 384
Өлгендер, адам (2016 жылғы қаңтар-сәуір)	4 927
Келгені, адам (2016 жылғы қаңтар-сәуір)	9 717
Кеткені, адам (2016 жылғы қаңтар-сәуір)	11 434

Жұмыспен қамтылған халық, адам
(2016 жылғы III тоқсан)* 687 626

Жалдамалы қызметкерлер, жұмыспен қамтылған халықтың жалпы санына %-бен (2016 жылғы III тоқсан)* 70,4
Жұмыссыздық деңгейі, % (2016 жылғы III тоқсан)* 4,9

Жалақы, теңге (2016 жылғы III тоқсан) 116 865
Күнкөрістің ең төменгі деңгейінің шамасы, теңге (2016 жылғы желтоқсан) 21 581

* 2016 жылғы III тоқсандағы деректері (ХЕҰ 19-ші ХСХК) жұмыспен қамтудың жаңа стандарттарына сәйкес қалыптастырылған.

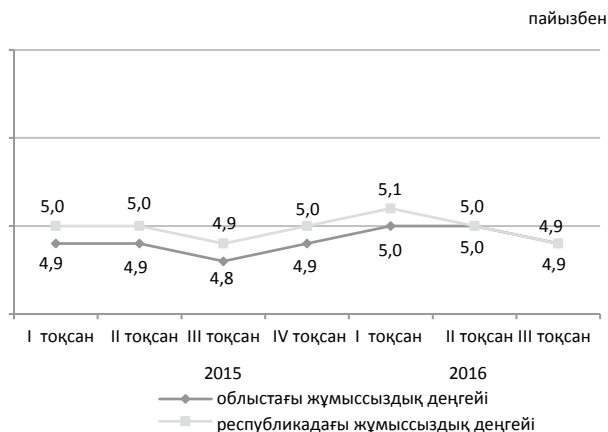

Экономиканың нақты секторы

	2016 жылғы қаңтар-желтоқсан 2015 жылғы қаңтар-желтоқсанға, %-бен	2015 жылғы қаңтар-желтоқсан 2014 жылғы қаңтар-желтоқсанға, %-бен
Өнеркәсіп	105,0	92,6
Ауыл шаруашылығы	105,1	99,4
Құрылыс	136,3	107,2
Бөлшек сауда	101,0	100,0
Жүк айналымы	104,7	101,3
Жолаушылар айналымы	104,3	100,3
Байланыс	92,9	99,0

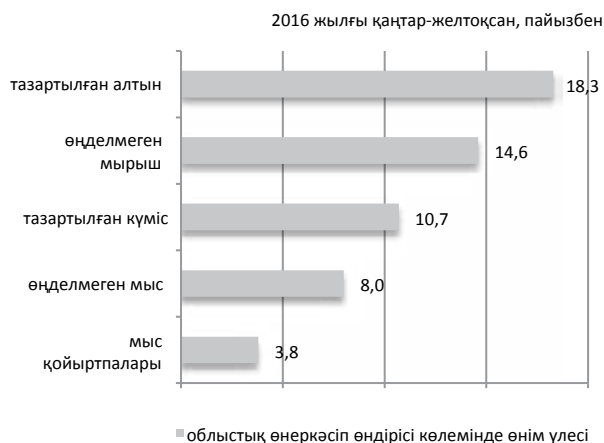

Ауыл шаруашылығы

	2016 жылғы қаңтар-желтоқсан	Өткен жылғы тиісті кезеңге пайызбен
Мал мен құстардың шаруашылықта сойылғаны немесе союға өткізілгені (тірідей салмақта), мың тонна	258,1	105,8
Сауылған сиыр сүті, мың тонна	836,4	105,9
Алынған тауық жұмыртқасы, млн. дана	147,1	101,9

Баға индексі

	2016 жылғы желтоқсан 2016 жылғы қарашаға, %	2016 жылғы желтоқсан 2015 жылғы желтоқсанға, %
Тұтыну бағасының индексі	100,9	108,3
азық-түлік тауарлары	101,7	110,1
азық-түлік емес тауарлар	100,8	110,5
ақылы қызметтер	100,1	104,1
Өнеркәсіп өнімдеріне өндіруші кәсіпорындар бағасының индексі	103,1	126,5
Ауылшаруашылық өнімін өткізу бағасының индексі	101,2	108,0
Құрылыстағы баға индексі	100,3	105,3
Көліктің барлық түрлерімен жүк тасымалдау тарифтерінің индексі	100,0	105,1
Заңды тұлғаларға көрсетілген почталық және курьерлік қызметтер тарифтерінің индексі	100,0	127,8
Заңды тұлғаларға көрсетілген байланыс қызметтері тарифтерінің индексі	100,0	124,3
Коммерциялық жылжымайтын мүлікті жалға беру бағасының индексі	100,1	99,9

Астана қаласы

Әлеуметтік даму

Халық, адам (2016 жылғы 1 мамырға)	880 191
Туғандар, адам (2016 жылғы қаңтар-сәуір)	8 954
Өлгендер, адам (2016 жылғы қаңтар-сәуір)	1 270
Келгені, адам (2016 жылғы қаңтар-сәуір)	11 750
Кеткені, адам (2016 жылғы қаңтар-сәуір)	11 862

Жұмыспен қамтылған халық, адам (2016 жылғы III тоқсан)*	466 356
Жалдамалы қызметкерлер, жұмыспен қамтылған халықтың жалпы санына %-бен (2016 жылғы III тоқсан)*	94,9
Жұмыссыздық деңгейі, % (2016 жылғы III тоқсан)*	4,6

Жалақы, теңге (2016 жылғы III тоқсан)	207 475
Күнкөрістің ең төменгі деңгейінің шамасы, теңге (2016 жылғы желтоқсан)	24 982

* 2016 жылғы III тоқсандағы деректері (ХЕҰ 19-ші ХСХК) жұмыспен қамтудың жаңа стандарттарына сәйкес қалыптастырылған.

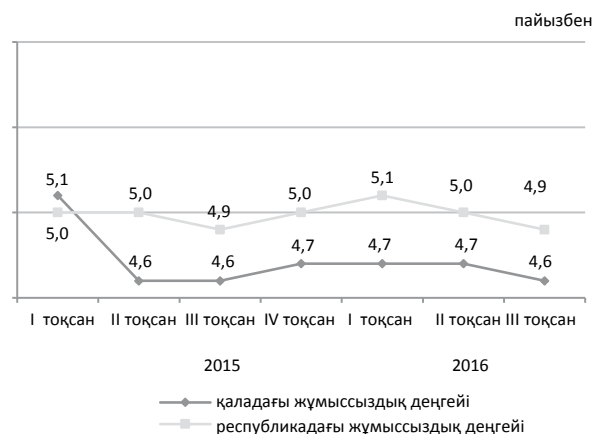

Экономиканың нақты секторы

	2016 жылғы қаңтар-желтоқсан 2015 жылғы қаңтар-желтоқсанға, %-бен	2015 жылғы қаңтар-желтоқсан 2014 жылғы қаңтар-желтоқсанға, %-бен
Өнеркәсіп	100,9	105,1
Ауыл шаруашылығы	39,2	91,9
Құрылыс	114,2	114,5
Бөлшек сауда	97,0	101,7
Жүк айналымы	101,4	103,8
Жолаушылар айналымы	107,9	104,9
Байланыс	85,4	89,3

2016 жылғы қаңтар-желтоқсан, пайызбен

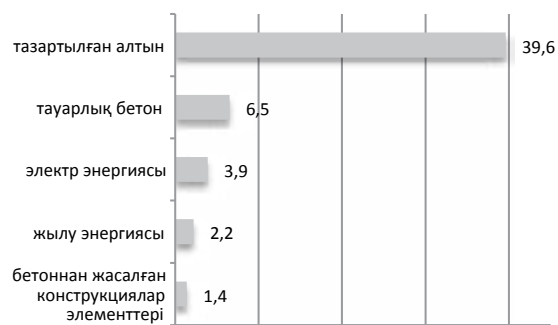

■ облыстық өнеркәсіп өндірісі көлемінде өнім үлесі

Ауыл шаруашылығы

	2016 жылғы қаңтар-желтоқсан	Өткен жылғы тиісті кезеңге пайызбен
Мал мен құстардың шаруашылықта сойылғаны немесе союға өткізілгені (тірідей салмақта), тонна	0,2	74,0
Сауылған сиыр сүті, тонна	0,5	98,3
Алынған тауық жұмыртқасы, мың дана	0,2	100,9

Баға индексі

	2016 жылғы желтоқсан 2016 жылғы қарашаға, %	2016 жылғы желтоқсан 2015 жылғы желтоқсанға, %
Тұтыну бағасының индексі	100,1	110,3
азық-түлік тауарлары	100,4	113,2
азық-түлік емес тауарлар	100,0	112,4
ақылы қызметтер	100,0	104,7
Өнеркәсіп өнімдеріне өндіруші кәсіпорындар бағасының индексі	103,2	106,5
Ауылшаруашылық өнімін өткізу бағасының индексі	-	-
Құрылыстағы баға индексі	100,3	105,7
Көліктің барлық түрлерімен жүк тасымалдау тарифтерінің индексі	100,0	100,8
Заңды тұлғаларға көрсетілген почталық және курьерлік қызметтер тарифтерінің индексі	100,0	108,8
Заңды тұлғаларға көрсетілген байланыс қызметтері тарифтерінің индексі	100,0	96,2
Коммерциялық жылжымайтын мүлікті жалға беру бағасының индексі	99,8	102,5

Алматы қаласы

Әлеуметтік даму

пайызбен

Халық, адам (2016 жылғы 1 мамырға)	1 722 076
Туғандар, адам (2016 жылғы қаңтар-сәуір)	10 028
Өлгендер, адам (2016 жылғы қаңтар-сәуір)	3 630
Келгені, адам (2016 жылғы қаңтар-сәуір)	28 793
Кеткені, адам (2016 жылғы қаңтар-сәуір)	16 597

Жұмыспен қамтылған халық, адам (2016 жылғы III тоқсан)*	866 304
Жалдамалы қызметкерлер, жұмыспен қамтылған халықтың жалпы санына %-бен (2016 жылғы III тоқсан)*	92,5
Жұмыссыздық деңгейі, % (2016 жылғы III тоқсан)*	5,3

Жалақы, теңге (2016 жылғы III тоқсан)	174 539
Күнкөрістің ең төменгі деңгейінің шамасы, теңге (2016 жылғы желтоқсан)	24 088

* 2016 жылғы III тоқсандағы деректері (ХЕҰ 19-ші ХСХК) жұмыспен қамтудың жаңа стандарттарына сәйкес қалыптастырылған.



Экономиканың нақты секторы

	2016 жылғы қаңтар-желтоқсан 2015 жылғы қаңтар-желтоқсанға, %-бен	2015 жылғы қаңтар-желтоқсан 2014 жылғы қаңтар-желтоқсанға, %-бен
Өнеркәсіп	100,1	95,1
Ауыл шаруашылығы	111,0	67,5
Құрылыс	100,3	101,8
Бөлшек сауда	100,5	101,9
Жүк айналымы	113,2	99,6
Жолаушылар айналымы	102,7	104,0
Байланыс	103,7	103,8

2016 жылғы қаңтар-желтоқсан, пайызбен



■ облыстық өнеркәсіп өндірісі көлемінде өнім үлесі

Ауыл шаруашылығы

	2016 жылғы қаңтар-желтоқсан	Өткен жылғы тиісті кезеңге пайызбен
Мал мен құстардың шаруашылықта сойылғаны немесе союға өткізілгені (тірідей салмақта), мың тонна	0,3	71,3
Сауылған сиыр сүті, мың тонна	5,1	97,8
Алынған тауық жұмыртқасы, млн. дана	0,4	81,9

Баға индексі

	2016 жылғы желтоқсан 2016 жылғы қарашаға, %	2016 жылғы желтоқсан 2015 жылғы желтоқсанға, %
Тұтыну бағасының индексі	101,2	108,0
азық-түлік тауарлары	102,3	109,3
азық-түлік емес тауарлар	100,6	110,2
ақылы қызметтер	100,5	104,3
Өнеркәсіп өнімдеріне өндіруші кәсіпорындар бағасының индексі	100,5	106,9
Ауылшаруашылық өнімін өткізу бағасының индексі	-	-
Құрылыстағы баға индексі	100,4	104,6
Көліктің барлық түрлерімен жүк тасымалдау тарифтерінің индексі	98,3	107,8
Заңды тұлғаларға көрсетілген почталық және курьерлік қызметтер тарифтерінің индексі	100,0	103,9
Заңды тұлғаларға көрсетілген байланыс қызметтері тарифтерінің индексі	100,0	97,2
Коммерциялық жылжымайтын мүлікті жалға беру бағасының индексі	100,0	100,5

1. Основные показатели

1.1 Краткие итоги социально-экономического развития

Краткосрочный экономический индикатор

Краткосрочный экономический индикатор в январе-декабре 2016г. к январю-декабрю 2015г. составил 100,8%. Расчет краткосрочного экономического индикатора осуществляется для обеспечения оперативности и базируется на изменении индексов выпуска по базовым отраслям: сельское хозяйство, промышленность, строительство, торговля, транспорт и связь, составляющих свыше 60% от ВВП.

Уровень жизни

Среднедушевые номинальные денежные доходы населения по оценке в ноябре 2016г. составили 74622 тенге, что на 2,3% выше, чем в ноябре 2015г., реальные денежные доходы за указанный период уменьшились на 5,9%.

Рынок труда и оплата труда

Численность безработных по оценке в декабре 2016г. составила 447,6 тыс. человек. Уровень безработицы составил 5% к рабочей силе (экономически активное население). Численность лиц, зарегистрированных в органах занятости в качестве безработных, на конец декабря 2016г. составила 37,5 тыс. человек или 0,4% к рабочей силе (экономически активное население).

Среднемесячная номинальная заработная плата одного работника по оценке в декабре 2016 г. составила 151770 тенге.

Цены

Индекс потребительских цен в декабре 2016г. по сравнению с декабрем 2015г. составил 108,5%. Цены на продовольственные товары повысились на 9,7%, непродовольственные – на 9,5%, платные услуги для населения – на 6,1%. Цены предприятий-производителей на промышленную продукцию в декабре 2016г. по сравнению с декабрем 2015г. повысились на 15,5%.

Национальная экономика

Объем валового внутреннего продукта, по отчетным данным, за январь-сентябрь 2016г. составил в текущих ценах 31355,1 млрд. тенге. По сравнению с соответствующим периодом предыдущего года реальный ВВП увеличился на 0,4%. В структуре ВВП доля производства товаров составила 36,9%, услуг – 56,8%.

Объем инвестиций в основной капитал в январе-декабре 2016г. составил 7718,8 млрд. тенге, что на 5,1% больше, чем в 2015г.

Количество зарегистрированных юридических лиц по состоянию на 1 января 2017г. составило 383850 единиц и увеличилось по сравнению с соответствующим периодом предыдущего года на 6,5%, в том числе 374912 единиц с численностью работников менее 100 человек. Количество действующих юридических лиц составило 236103, среди которых малые предприятия (менее 100 человек) составляют 227613 единиц.

Торговля

Объем розничной торговли за январь-декабрь 2016г. составил 7661,8 млрд. тенге или 100,9% к уровню соответствующего периода 2015г. (в сопоставимых ценах).

Объем оптовой торговли за январь-декабрь 2016г. составил 18429,6 млрд. тенге или 97,3% к уровню соответствующего периода 2015г. (в сопоставимых ценах).

Внешнеторговый оборот Казахстана в январе-ноябре 2016г. составил 55298,7 млн. долларов США и по сравнению с январем-ноябрем 2015г. уменьшился на 21,4%, в том числе экспорт – 32732,1 млн. долларов США (на 22,2% меньше), импорт 22566,6 млн. долларов США (на 20,1% меньше).

Реальный сектор экономики

Объем промышленного производства в январе-декабре 2016г. составил 18559,2 млрд. тенге в действующих ценах, что на 1,1% меньше, чем в 2015г. В обрабатывающей промышленности производство увеличилось на 0,7%, в электроснабжении, подаче газа, пара и воздушном кондиционировании – на 0,4%. В горнодобывающей промышленности и разработке карьеров производство уменьшилось на 2,7%, в водоснабжении, канализационной системе, контроле над сбором и распределением отходов – на 4,6%.

Объем валового выпуска продукции (услуг) сельского хозяйства в январе-декабре 2016г. составил 3615,8 млрд. тенге, что больше на 5,5% чем в 2015г.

Объем грузооборота в январе-декабре 2016г. составил 514,7 млрд. ткм (с учетом оценки объема грузооборота индивидуальных предпринимателей, занимающихся коммерческими перевозками) или 100,5% к январю-декабрю 2015г. Объем пассажирооборота составил 264,1 млрд. пкм и вырос на 4%.

Финансовая система

По данным Министерства финансов Республики Казахстан по состоянию на 1 декабря 2016г. доходы государственного бюджета составили 8424,5 млрд. тенге, или 91,8% по отношению к исполняемому бюджету. Исполнение бюджета по затратам составило 8272,9 млрд. тенге или 86,3% к исполняемому бюджету. По сравнению с соответствующим периодом 2015г. доходы увеличились на 29,9%, затраты увеличились на 16,6%. Дефицит бюджета (с учетом чистого бюджетного кредитования и сальдо по операциям с финансовыми активами) сформировался на уровне 493,3 млрд. тенге.

Кредитные вложения БВУ в отрасли экономики на конец ноября 2016г. составили 12845,2 млрд. тенге и увеличились по сравнению с соответствующим периодом прошлого года на 3,9%. В общей сумме кредитов удельный вес долгосрочных кредитов составил 82,4%, кредитов в иностранной валюте 33,7%. Объем депозитов в депозитных организациях составил 18158,1 млрд. тенге, что на 17,2% больше, чем в соответствующем месяце прошлого года, депозиты физических лиц составили 7619,2 млрд. тенге и увеличились на 21,9%.

Финансовый результат предприятий с численностью работающих свыше 100 человек за III квартал 2016г. определился как прибыль в сумме 1507,9 млрд. Уровень рентабельности (убыточности) составил 17,4%. Доля убыточных предприятий, среди общего числа отчитавшихся, составила 32,5%.

Мониторинг основных социально-экономических показателей

Ноябрь 2016г.

	Январь-ноябрь 2016г.	Ноябрь 2016г.	Январь-ноябрь 2016г. к январю- ноябрю 2015г., в %	Ноябрь 2016г. к ноябрю 2015г., в %	Ноябрь 2016г. к октябрю 2016г., в %
Социальные показатели					
Число зарегистрированных случаев заболеваний туберкулезом органов дыхания, человек	7 627	674	93,3	87,0	105,8
Число выявленных носителей ВИЧ-инфекции, человек	2 486	229	114,6	113,4	102,7
Число зарегистрированных уголовных правонарушений, случаев	344 556	22 523	92,5	75,1	83,4
Уровень преступности (уголовных правонарушений на 10 000 населения)	212	-	91,4	-	-
Уровень жизни					
Среднедушевой номинальный денежный доход (оценка)	806 730	74 622	109,8	102,3	100,8
Реальный денежный доход (оценка)	-	-	95,3	94,1	99,6
Величина прожиточного минимума, тенге	-	21 158	-	108,5	90,2
Рынок труда и оплата труда					
Численность безработных, тыс. человек (оценка) ¹⁾	-	444,9	-	98,6	100,0
Численность зарегистрированных безработных, тыс. человек	-	64,6	-	111,0	86,7
Уровень безработицы, % (оценка) ¹⁾	-	5,0	-	-	-
Доля зарегистрированных безработных, %	-	0,7	-	-	-
Уровень скрытой безработицы, % (оценка, III кв. 2016г.)	-	0,3	-	-	-
Среднемесячная номинальная заработная плата одного работника, тенге (оценка)	139 696	142 088	112,5	107,7	100,1
Индекс реальной заработной платы, % (оценка)	-	-	-	99,1	98,9
Цены					
Индекс потребительских цен, %	-	-	115,2	108,7	101,2
Индекс цен предприятий-производителей промышленной продукции, %	-	-	117,0	117,8	102,4
Индекс цен реализации на продукцию сельского хозяйства, %	-	-	107,8	108,7	101,3
Индекс цен в строительстве, %	-	-	104,5	104,6	100,1
Индекс цен оптовых продаж, %	-	-	115,8	112,3	100,6
Индекс тарифов на перевозку грузов всеми видами транспорта, %	-	-	123,9	105,1	101,1
Индекс тарифов на услуги почтовые и курьерские для юридических лиц, %	-	-	111,7	109,8	100,0
Индекс тарифов на услуги связи для юридических лиц, %	-	-	99,9	98,3	100,0
Индекс цен экспортных поставок продукции, % ²⁾	-	-	93,2	105,4	103,5
Индекс цен импортных поступлений продукции, % ²⁾	-	-	108,4	110,5	100,7
Национальная экономика					
Краткосрочный экономический индикатор, млрд. тенге (рассчитывается по реальному темпу роста шести отраслей - сельское хозяйство, промышленность, строительство, торговля, транспорт, связь)	39 177,0	4 061,4	100,5	102,7	96,5
Валовой внутренний продукт, млрд. тенге (отчетные данные, январь-сентябрь 2016г.)	31 355,1	-	100,4	-	-
Инвестиции в основной капитал, млрд. тенге	6 599,1	848,6	104,7	113,7	124,1
Торговля					
Розничная торговля по всем каналам реализации, млрд. тенге	6 741,0	669,1	100,5	100,0	99,2
Внешнеторговый оборот, млн. долларов США	55 298,7	6 023,0	78,6	117,2	114,6
Экспорт товаров, млн. долларов США	32 732,1	3 660,3	77,8	128,8	130,6
Импорт товаров, млн. долларов США	22 566,6	2 362,7	79,9	102,9	96,3
Реальный сектор экономики					
Объем промышленной продукции (товаров, услуг), млрд. тенге	16 663,7	1 744,0	98,6	101,1	104,0
Объем валового выпуска продукции (услуг) сельского хозяйства, млрд. тенге	3 410,8	310,5	104,5	107,1	43,4

Продолжение					
	Январь-ноябрь 2016г.	Ноябрь 2016г.	Январь-ноябрь 2016г.к январю- ноябрю 2015г., в %	Ноябрь 2016г. к ноябрю 2015г., в %	Ноябрь 2016г. к октябрю 2016г., в %
Объем строительных работ, млрд. тенге	2 796,9	367,2	107,5	115,3	104,7
Перевозки грузов всеми видами транспорта, млн. тонн	3 352,4	341,7	99,5	99,5	101,8
Грузооборот всех видов транспорта, млрд. ткм	465,7	46,9	100,1	99,6	100,8
Объем услуг почтовой и курьерской деятельности, млрд. тенге	24,1	2,4	88,9	98,4	100,4
Объем услуг связи, млрд. тенге	618,1	58,3	97,7	102,1	100,3
Индекс предпринимательской уверенности в промышленности (IV кв. 2016г.)	-	+2	-	-	-
Индекс предпринимательской уверенности в торговле (IV кв. 2016г.)	-	-18	-	-	-
Индекс предпринимательской уверенности в строительстве (IV кв. 2016г.)	-	-4	-	-	-
Финансовая система					
Денежная масса М3, млрд. тенге	-	19 725,9	-	118,2	102,1
Наличные деньги в обращении, млрд. тенге	-	1 567,8	-	131,7	99,7
Депозиты в депозитных организациях, на конец периода, млрд. тенге (без учета счетов нерезидентов)	-	18 158,1	-	117,2	102,3
депозиты физических лиц, на конец периода, млрд. тенге (без учета счетов нерезидентов)	-	7 619,2	-	121,9	103,9
Кредиты БВУ экономики и населения, млрд. тенге	-	12 845,2	-	103,9	100,6
Долгосрочные кредитные вложения БВУ, млрд. тенге	-	10 583,9	-	104,9	100,5
Рентабельность (убыточность) предприятий и организаций, % (III кв. 2016г.)	17,4	-	-	-	-
Дебиторская задолженность предприятий и организаций, млрд. тенге (на 1 октября 2016г.)	7 590,4	-	96,6	-	-
Задолженность по обязательствам предприятий и организаций, млрд. тенге (на 1 октября 2016г.)	41 900,8	-	101,3	-	-
Декабрь 2016г.					
	Январь-декабрь 2016г.	Декабрь 2016г.	Январь-декабрь 2016г.к январю- декабрю 2015г., в %	Декабрь 2016г. к декабрю 2015г., в %	Декабрь 2016г. к ноябрю 2016г., в %
Социальные показатели					
Число зарегистрированных случаев заболеваний туберкулезом органов дыхания, человек
Число выявленных носителей ВИЧ-инфекции, человек
Число зарегистрированных уголовных правонарушений, случаев
Уровень преступности, (уголовных правонарушений на 10 000 населения)
Уровень жизни					
Среднедушевой номинальный денежный доход (оценка), тенге
Реальный денежный доход (оценка), %	-	-
Величина прожиточного минимума, тенге	-	21 513	-	108,6	101,7
Рынок труда и оплата труда					
Численность безработных, тыс. человек (оценка) ¹⁾	-	447,6	-	98,2	100,6
Численность зарегистрированных безработных, тыс. человек	-	37,5	-	108,2	58,0
Уровень безработицы, % (оценка) ¹⁾	-	5,0	-	-	-
Доля зарегистрированных безработных, %	-	0,4	-	-	-
Уровень скрытой безработицы, % (оценка, III кв. 2016г.)	-	0,3	-	-	-
Среднемесячная номинальная заработная плата одного работника, тенге (оценка)	140 702	151 770	111,8	104,6	106,8
Индекс реальной заработной платы, % (оценка)	-	-	-	96,4	105,8

Продолжение

	Январь-декабрь 2016г.	Декабрь 2016г.	Январь-декабрь 2016г. к январю- декабрю 2015г., в %	Декабрь 2016г. к декабрю 2015г., в %	Декабрь 2016г. к ноябрю 2016г., в %
Цены					
Индекс потребительских цен, %	-	-	114,6	108,5	100,9
Индекс цен предприятий-производителей промышленной продукции, %	-	-	116,8	115,5	98,3
Индекс цен реализации на продукцию сельского хозяйства, %	-	-	107,8	107,5	101,1
Индекс цен в строительстве, %	-	-	104,5	104,7	100,3
Индекс цен оптовых продаж, %	-	-	115,5	111,8	100,7
Индекс тарифов на перевозку грузов всеми видами транспорта, %	-	-	122,0	104,6	99,2
Индекс тарифов на услуги почтовые и курьерские для юридических лиц, %	-	-	111,5	109,8	100,0
Индекс тарифов на услуги связи для юридических лиц, %	-	-	99,7	98,0	100,0
Индекс цен экспортных поставок продукции, %	-	-
Индекс цен импортных поступлений продукции, %	-	-
Национальная экономика					
Краткосрочный экономический индикатор, млрд. тенге (рассчитывается по реальному темпу роста шести отраслей - сельское хозяйство, промышленность, строительство, торговля, транспорт, связь)	43 704,5	4 542,3	100,8	105,0	111,4
Валовой внутренний продукт, млрд. тенге	...	-	...	-	-
Инвестиции в основной капитал, млрд. тенге	7 718,8	1 119,7	105,1	107,8	131,6
Торговля					
Розничная торговля по всем каналам реализации, млрд. тенге	7 661,8	920,8	100,9	106,4	136,0
Внешнеторговый оборот, млн. долларов США
Экспорт товаров, млн. долларов США
Импорт товаров, млн. долларов США
Реальный сектор экономики					
Объем промышленной продукции (товаров, услуг), млрд. тенге	18 559,2	1 895,6	98,9	101,8	105,3
Объем валового выпуска продукции (услуг) сельского хозяйства, млрд. тенге	3 615,8	205,1	105,5	124,6	79,6
Объем строительных работ, млрд. тенге	3 233,6	450,6	107,9	114,3	127,3
Перевозки грузов всеми видами транспорта, млн. тонн	3 722,6	370,2	99,8	102,8	108,3
Грузооборот всех видов транспорта, млрд. ткм	514,7	49,0	100,5	104,1	104,7
Объем услуг почтовой и курьерской деятельности, млрд. тенге	26,8	2,7	89,2	91,9	111,2
Объем услуг связи, млрд. тенге	677,7	59,6	98,0	101,7	102,2
Финансовая система					
Денежная масса М3, млрд. тенге
Наличные деньги в обращении, млрд. тенге
Депозиты в депозитных организациях, на конец периода, млрд. тенге (без учета счетов нерезидентов)
депозиты физических лиц, на конец периода, млрд. тенге (без учета счетов нерезидентов)
Кредиты БВУ экономики и населения, млрд. тенге
Долгосрочные кредитные вложения БВУ, млрд. тенге
Рентабельность предприятий и организаций, %
Дебиторская задолженность предприятий и организаций, млрд. тенге
Задолженность по обязательствам предприятий и организаций, млрд. тенге

¹⁾ Оценочные данные с учетом новых стандартов занятости (19-я МКСТ МОТ).

²⁾ С января 2016г. индексы цен экспортных поставок, импортных поступлений характеризуют изменение цен внешнеторговых сделок, выраженных в тенге (в предыдущие годы – в долларах США).

Примечание:

Показатели, формируемые с опозданием, представлены в предыдущей таблице.

Данные приведены по новой классификации видов экономической деятельности ОКЭД.

2. Социально-демографические показатели

2.1 Численность населения

	тыс. человек		
	Все население	Городское население	Сельское население
На 1 мая 2016г.	17 753,2	10 129,0	7 624,2
На 1 мая 2015г.	17 498,1	9 936,1	7 562,0

Численность населения страны на 1 мая 2016г. составила 17753,2 тыс. человек, в том числе городского - 10129 тыс. (57%), сельского - 7624,2 тыс. (43%) человек. По сравнению с 1 мая 2015г. численность населения увеличилась на 255,1 тыс. человек или 1,4%.

Изменение темпов прироста численности населения

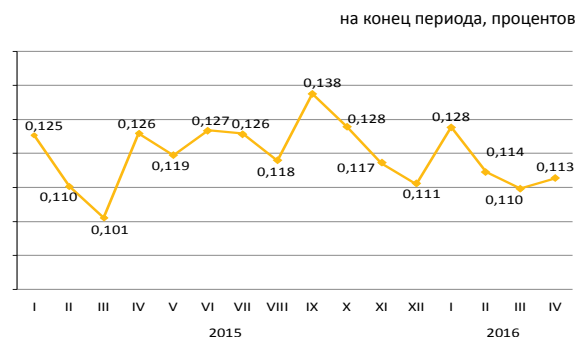

Естественное движение населения

	Человек		На 1 000 человек	
	январь-апрель 2016г.	январь-апрель 2015г.	январь-апрель 2016г.	январь-апрель 2015г.
Родившиеся	131 134	126 988	22,29	22,02
Умершие	45 008	45 365	7,65	7,87
Естественный прирост	86 126	81 623	14,64	14,15
Браки	39 682	41 595	6,74	7,21
Разводы	16 338	16 808	2,78	2,91

Изменение естественного прироста населения

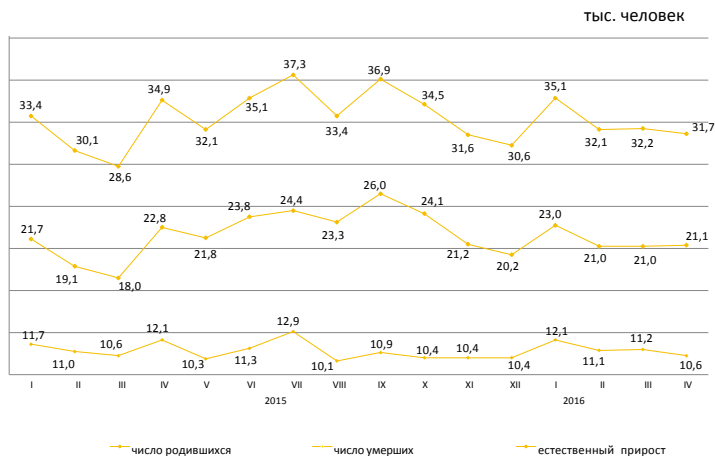

За январь-апрель 2016г. в республике зарегистрировано 1312 (за январь-апрель 2015г. — 1213) умерших младенцев в возрасте до 1 года. По сравнению с январем-апрелем 2015г. число умерших детей в возрасте до 1 года увеличилось на 8,2%. За январь-апрель 2016г. коэффициент младенческой смертности составил 10,01 (9,58) случаев на 1000 родившихся. Основной причиной младенческой смертности являются состояния, возникающие в перинатальном периоде, от которых в январе-апреле 2016г. умерло 705 (608) младенцев или 53,7% (50,1%) от общего числа смертных случаев среди младенцев. Число умерших младенцев от врожденных аномалий составило 277 (268) или 21,1% (22,1%), от болезней органов дыхания — 99 (85) или 7,5% (7%) и от несчастных случаев, отравлений и травм — 54 (68) или 4,1% (5,6%).

Динамика коэффициентов младенческой смертности

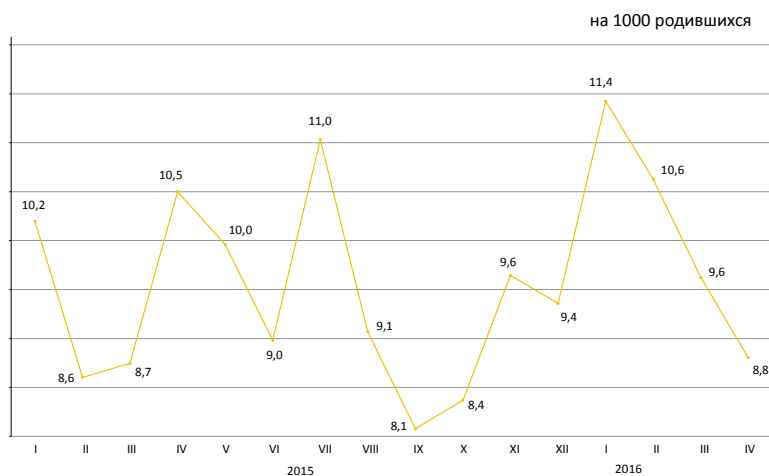

2.2 Миграция населения

Миграция населения

Изменение внешней миграции

	человек	
	Январь-апрель 2016г.	Январь-апрель 2015г.
прибыло		
Всего	137 837	16 7690
внешняя миграция	4 142	5 440
в том числе:		
страны СНГ	3 045	4 748
другие страны	1097	692
внутренняя миграция	133 695	162 250
выбыло		
Всего	141 358	168 841
внешняя миграция	7 663	6 591
в том числе:		
страны СНГ	6 753	5 882
другие страны	910	709
внутренняя миграция	133 695	162 250
сальдо миграции		
Всего	-3 521	-1 151
внешняя миграция	-3 521	-1 151
в том числе:		
страны СНГ	-3 708	-1 134
другие страны	187	-17
внутренняя миграция	-	-

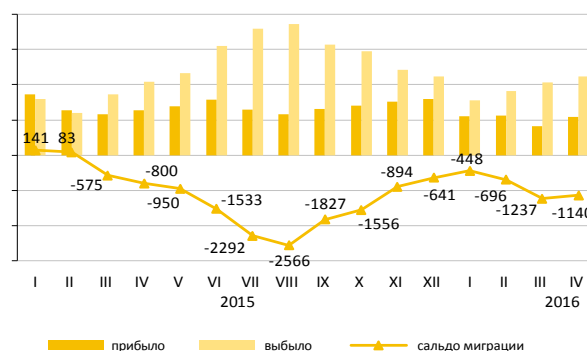

В январе-апреле 2016г. по сравнению с январем-апрелем 2015г. число прибывших в Казахстан уменьшилось на 23,9%, число выбывших из Казахстана увеличилось на 16,3%. Основной миграционный обмен страны происходит с государствами СНГ. Доля прибывших из стран СНГ и выбывших в эти страны составили 73,5% и 88,1% соответственно. Численность мигрантов, переезжающих в пределах страны, уменьшилась на 17,6%. По межрегиональным перемещениям положительное сальдо миграции населения сложилось в 7-и регионах страны: в городах Алматы (12426 человек), Астана (16 человек), Павлодарской (265 человек) Акмолинской (249 человек), Костанайской (246 человек), Мангистауской (196 человек) и Атырауской (190 человек) областях.

Структура внешней миграции по отдельным этническим группам

	в процентах к общему числу			
	Прибывшие		Выбывшие	
	январь-апрель 2016г.	январь-апрель 2015г.	январь-апрель 2016г.	январь-апрель 2015г.
Всего	100	100	100	100
Казахи	56,0	60,4	4,7	7,6
Русские	19,8	17,3	70,6	69,3
Узбеки	2,6	1,7	0,3	0,5
Украинцы	2,7	2,3	6,8	6,8
Татары	1,5	1,5	2,8	2,0
Немцы	1,3	1,5	8,6	7,5
Другие	16,1	15,3	6,2	6,3

Межрегиональная миграция населения за январь-апрель 2016г.

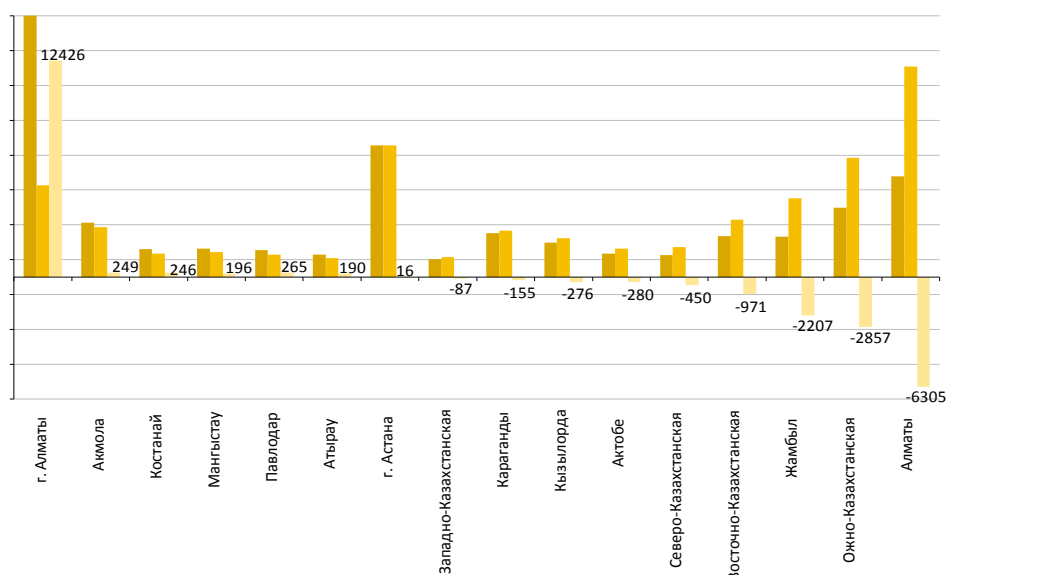

2.3 Заболеваемость населения

(по данным РГКП «НПЦСЭиМ» КЗПП МНЭ)

	случаев	
	Туберкулез органов дыхания	ВИЧ-инфекция
Ноябрь 2015г.	775	202
Январь-ноябрь 2015г.	8 176	7 627
2015г.	8 845	2 289
Ноябрь 2016г.	674	229
Январь-ноябрь 2016г.	7 627	2 486

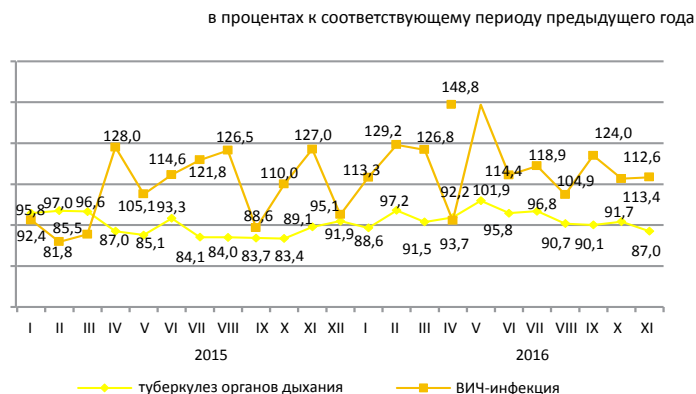

Уровень заболеваемости отдельными инфекционными заболеваниями в январе-ноябре 2016г.

Наибольшее распространение среди зарегистрированных инфекционных заболеваний получили острые инфекции верхних дыхательных путей – 4232,4 (в соответствующем периоде 2015г. – 3993,9) случаев на 100000 населения, туберкулез органов дыхания – 47,2 (51), острые кишечные инфекции – 70,6 (77,3), сифилис – 26,2 (29,1), педикулез – 11,6 (10,3) и чесотка – 4,1 (3,6), вирусные гепатиты – 3,2 (3,3).

Рост заболеваемости населения отдельными видами инфекционных заболеваний

	в процентах	
	Ноябрь 2016г. к октябрю 2016г., в процентах	
	всего	сельская местность
Ротавирусный энтерит	122,5	300,0

Число зарегистрированных случаев наиболее распространенных заболеваний

	Январь-ноябрь 2016г.	Ноябрь 2016г.	Январь-ноябрь 2016г. к январю-ноябрю 2015г., в процентах	Ноябрь 2016г. к ноябрю 2015г., в процентах	Ноябрь 2016г. к октябрю 2016г., в процентах
Ротавирусный энтерит					
всего	1 329	245	89,1	130,3	122,5
из них дети до 14 лет	1 323	245	89,1	131,0	122,5
сельская местность	-	42	-	93,3	300,0
Бактериальная дизентерия					
всего	696	58	60,3	28,3	48,7
из них дети до 14 лет	418	36	53,9	27,3	47,4
сельская местность	-	11	-	84,6	73,3
Бруцеллез, впервые диагностированный					
всего	995	102	80,4	107,4	139,7
из них дети до 14 лет	127	16	73,8	69,6	133,3
сельская местность	-	85	-	104,9	134,9
Хронические вирусные гепатиты, впервые выявленные					
всего	4 765	538	108,1	105,7	145,4
из них дети до 14 лет	73	11	102,8	137,5	122,2
сельская местность	-	111	-	104,7	118,1

2.4 Пенсионное обеспечение и социальная защита населения

	Средний размер назначенных пенсий / пособий, тенге	Число получателей, тыс. человек
пенсионная выплата по возрасту¹⁾		
III квартал 2015г.	39 010	1 841,7
III квартал 2016г.	42 554	1 912,5
государственная базовая пенсионная выплата		
II квартал 2015г.	11 182	1 876,2
II квартал 2016г.	11 965	1 942,2
государственное социальное пособие		
III квартал 2015г.	21 421	652,7
III квартал 2016г.	29 265	662,2
специальное государственное пособие		
III квартал 2015г.	6 044	1 297,1
III квартал 2016г.	6 440	1 306,8
государственная жилищная помощь²⁾		
II квартал 2015г.	2 491,9	79,7
II квартал 2016г.	2 457,0	81,0
государственная адресная социальная помощь		
Январь-декабрь 2015г.	2 179,0	38,2
Январь-декабрь 2016г.	2 439,0	28,8

¹⁾ Лица достигшие пенсионного возраста.

²⁾ В графе «Число получателей» указано тысяч семей.

Численность пенсионеров по возрасту за III квартал 2016г. составила 1912507 человек, средний размер назначенной пенсии 42554 тенге. Государственная базовая пенсионная выплата на 2016г. составила 11965 тенге. Средний размер жилищной помощи, назначенной за III квартал 2016г. составил 2456,9 тенге, которую получили 81005 семей. Средний размер адресной социальной помощи, назначенной за январь-декабрь 2016г. составил 2438,5 тенге, которую получили 28786 человек.

Средний размер и численность получателей пенсий (пособий)

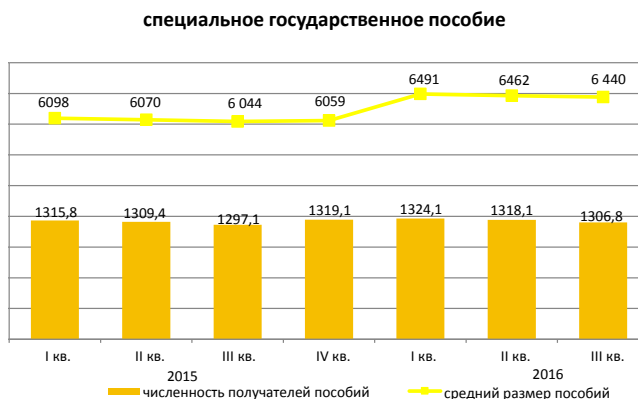
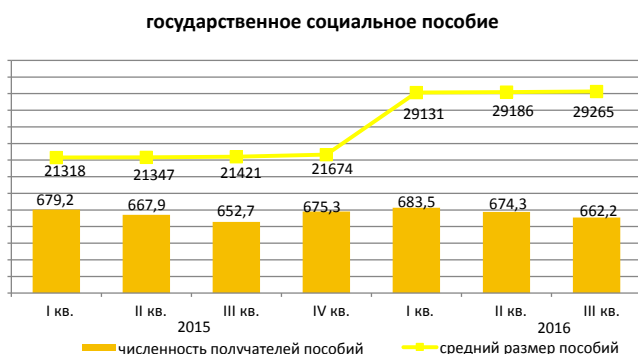
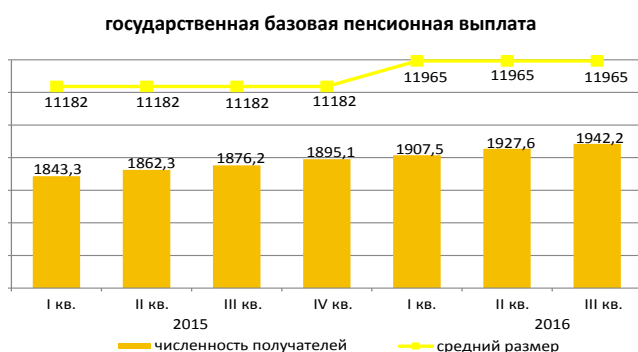

2.5 Преступность*

(по данным КПСиСУ ГП)

	Число зарегистрированных уголовных правонарушений	Из них в отношении	
		женщин	несовершеннолетних
Январь-ноябрь 2015г.	372 517	61 945	4 166
Январь-ноябрь 2016г.	344 556	107 111	2 478

Уровень зарегистрированных уголовных правонарушений на 10 000 населения

	Всего
Январь-ноябрь 2015г.	235
Январь-ноябрь 2016г.	212

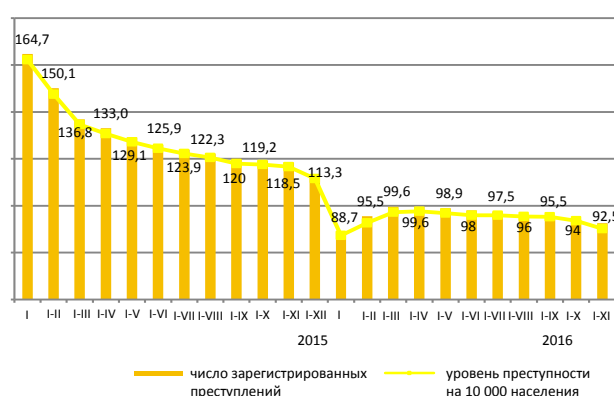

По расследованным в отчетном периоде уголовным правонарушениям в целом по республике установленная сумма материального ущерба составила 496043,3 млн. тенге, из них на уголовные правонарушения в сфере экономической деятельности приходится – 48,5%, против собственности – 48,2%.

Правоохранительными органами республики выявлено 104536 лиц, совершивших уголовные правонарушения (на 8,9% больше, чем в соответствующем периоде 2015г.), привлечено к уголовной ответственности 39963 лиц, что на 0,3% больше, чем в соответствующем периоде 2015г. Из числа выявленных лиц, совершивших уголовные правонарушения, 13,5% составляли женщины (в соответствующем периоде 2015г. – 14%), 2,8% - несовершеннолетние (3%), 1,6% – выполнявшие государственные функции (1,9%). Удельный вес лиц, ранее совершавших уголовные правонарушения, составил 32,4% (22,7%).

В среднем по Казахстану каждый седьмой, совершивший уголовное правонарушение, находился в состоянии алкогольного опьянения, почти каждый седьмой – в составе группы. Большую часть всех выявленных лиц, совершивших уголовные правонарушения, составили безработные – 83,3% (в январе-ноябре 2015г. – 81%).

По категориям уголовных правонарушений

	Январь-ноябрь 2016г.	В процентах к итогу	В процентах к соответствующему периоду предыдущего года
Число зарегистрированных уголовных правонарушений - всего, случаев	344 556	100,0	92,5
Уголовные правонарушения против личности	12 770	3,7	77,7
из них:			
убийство	785		99,1
умышленное причинение тяжкого вреда здоровью	1 994		94,3
умышленное причинение средней тяжести вреда здоровью	4 988		82,6
Уголовные правонарушения против собственности	267 872	77,7	98,3
из них:			
кражи чужого имущества	200 419		104,2
мошенничество	29 557		81,1
грабеж	10 155		89,0
разбой	719		88,4
вымогательство	528		81,0
Уголовные правонарушения против общественной безопасности и общественного порядка	16 763	4,9	66,8
из них: хулиганство	13 644		62,6
Уголовные правонарушения против здоровья населения и нравственности	8 985	2,6	88,8
из них: уголовные правонарушения, связанные с наркотиками	8 158		89,2
Коррупционные и иные уголовные правонарушения против интересов государственной службы и государственного управления	3 407	1,0	77,7
Воинские уголовные правонарушения	307	0,1	63,0
Транспортные уголовные правонарушения	7 394	2,1	87,7
Другие	27 058	7,9	77,2

* С 1 января 2015г. введен в действие новый Уголовный кодекс Республики Казахстан (в редакции от 3 июля 2014г.), в который включены новые статьи, а также статьи из КоАП РК.

3. Уровень жизни

3.1 Доходы населения

Среднедушевые номинальные денежные доходы населения (оценка)

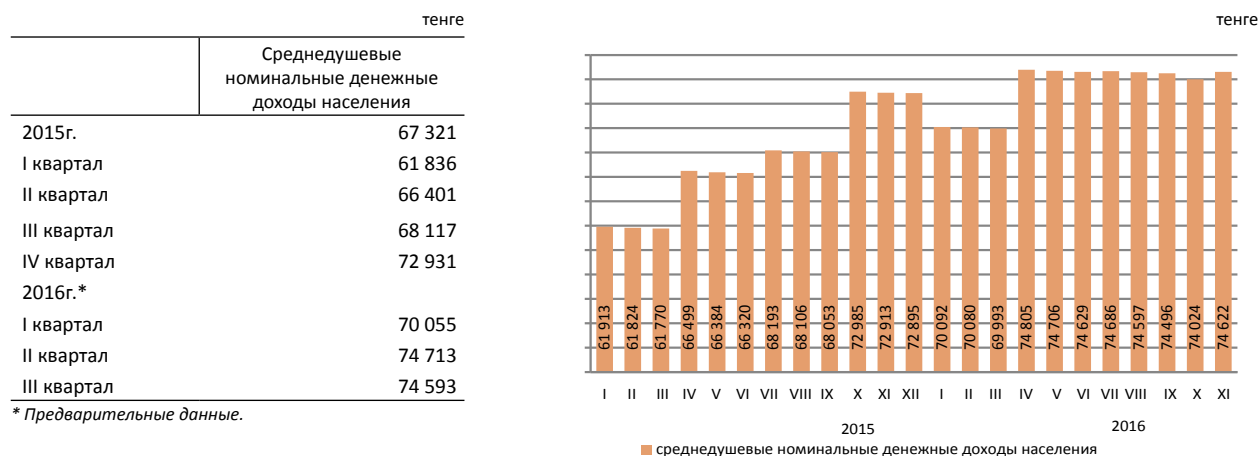

Среднедушевые номинальные денежные доходы населения по оценке в ноябре 2016г. составили 74622 тенге, что на 2,3% выше, чем в ноябре 2015г., реальные денежные доходы за указанный период уменьшились на 5,9%.

в процентах к соответствующему периоду предыдущего года		
	Ноябрь 2016г.	Январь-ноябрь 2016г.
Индекс номинальных денежных доходов	102,3	109,8
Индекс реальных денежных доходов	94,1	95,3

Структура денежных доходов



3.2 Величина прожиточного минимума

	в среднем за год, тенге
2015г.	19 647
	за месяц, тенге
Декабрь 2015г.	19 816
Декабрь 2016г.	21 513

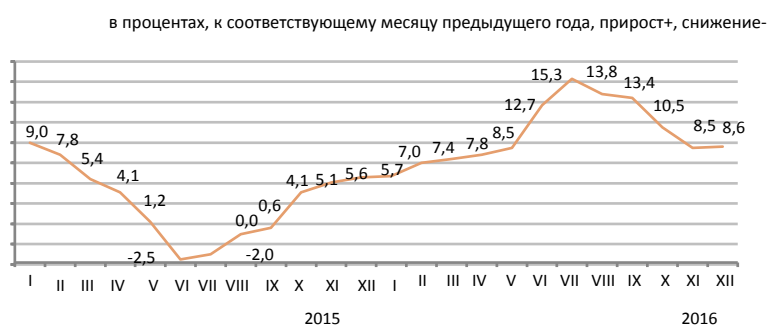

Величина прожиточного минимума в среднем на душу населения, рассчитанная исходя из минимальных норм потребления основных продуктов питания, в декабре 2016г. относительно предыдущего месяца увеличилась на 1,7%, декабря 2015г. – на 8,6%.

	Декабрь 2016г., тенге	Декабрь 2016г. к		Структура
		ноябрю 2016г.	декабрю 2015г.	
Величина прожиточного минимума	21 513	101,7	108,6	100,0
в том числе				
продовольственные товары	12 908	101,7	108,6	60,0
непродовольственные товары и услуги	8 605	101,7	108,6	40,0

Структура продовольственной корзины

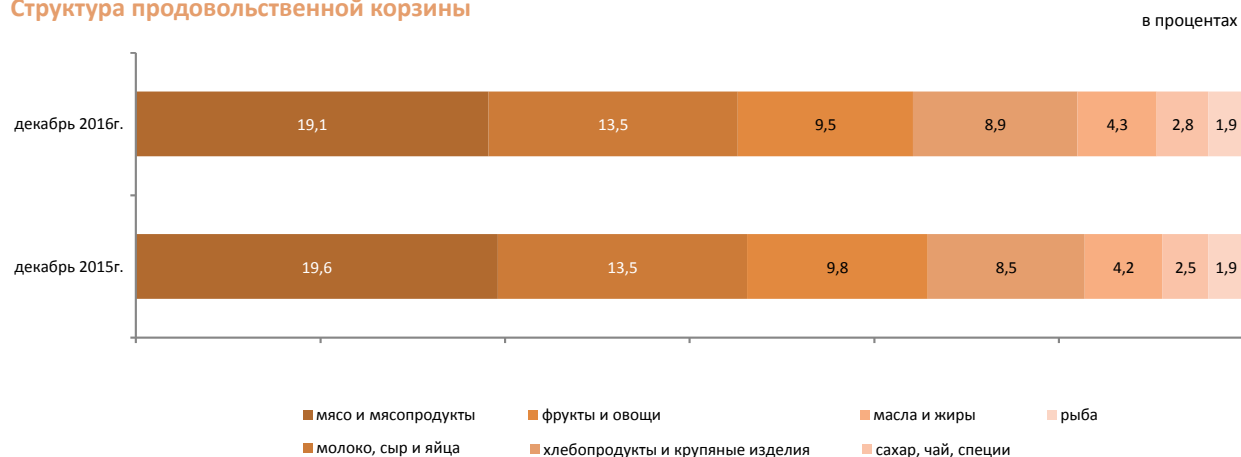

По социально-демографическим группам

	Величина прожиточного минимума, тенге			Соотношение с величиной прожиточного минимума, в процентах
	всего	продовольственные товары	непродовольственные товары и платные услуги	
В среднем на душу населения	21 513	12 908	8 605	100,0
дети, до 13 лет	17 409	10 446	6 963	80,9
подростки, 14-17 лет				
юноши	27 172	16 303	10 869	126,3
девочки	20 822	12 493	8 329	96,8
трудоспособное население, старше 18 лет				
мужчины	25 563	15 338	10 225	118,8
женщины	20 293	12 176	8 117	94,3
пенсионеры и пожилые люди	20 136	12 082	8 054	93,6

4. Рынок труда и оплата труда

4.1 Занятое и безработное население

(по данным КС и МЗСР)

	Уровень безработицы, в процентах	Уровень молодежной безработицы, в процентах	
		15-24 ¹⁾	15-28 ²⁾
2015г. ³⁾			
I квартал	5,0	4,2	4,3
II квартал	5,0	4,4	4,5
III квартал	4,9	4,1	4,2
IV квартал	5,0	4,6	4,5
2016г. ⁴⁾			
I квартал	5,0	4,1	4,3
II квартал	5,0	4,0	4,2
III квартал	4,9	3,7	3,9
Декабрь (оценка)	5,0	-	-



Численность безработных, определяемая по методологии МОТ, в декабре 2016г. по оценке составила 447,6 тыс. человек, уровень безработицы – 5%. Официально зарегистрированы в органах занятости в качестве безработных 37,5 тыс. человек (доля зарегистрированных безработных – 0,4%).

в процентах к предыдущему месяцу (оценка)

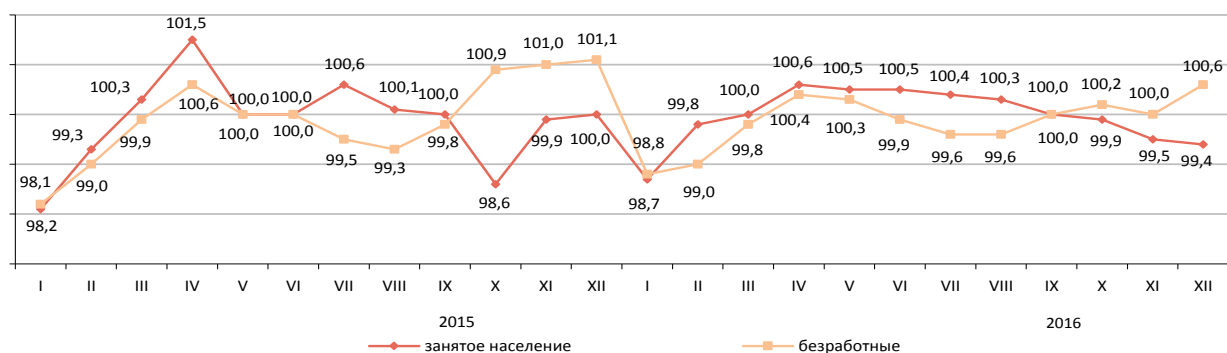

	Декабрь 2016г.	
	тыс. человек	в процентах к ноябрю 2016г.
Число обратившихся в органы занятости за трудовым посредничеством	10,5	82,3
Число трудоустроенных граждан	18,8	131,0
Направлены на профессиональную подготовку или переподготовку, на повышение квалификации	0,1	26,8
Приняли участие в общественных работах	3,4	60,5

4.2 Оплата труда

	Среднемесячная номинальная заработная плата
Декабрь 2015г. (оценка)	145 068
Декабрь 2016г. (оценка)	151 770

Среднемесячная номинальная заработная плата одного наемного работника по оценке в декабре 2016г. составила 151770 тенге

С 1 января 2017г. минимальная заработная плата установлена в размере 24459 тенге.

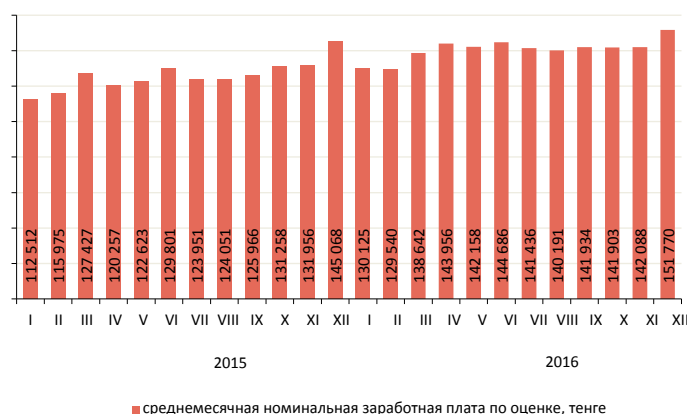

¹⁾ Согласно стандартам Международной организации труда.

²⁾ Согласно Закона РК «О государственной молодежной политике».

³⁾ Данные итогов выборочного обследования занятости населения.

⁴⁾ Данные итогов выборочного обследования с учетом новых стандартов занятости (19-я МКСТ МОТ).

5. Цены

5.1 Индекс потребительских цен

на конец периода, в процентах к декабрю предыдущего года

2015г.113,6

в процентах к предыдущему месяцу

Декабрь 2015г.....101,2

Декабрь 2016г.....100,9

В декабре 2016г. повышение цен отмечено на овощи свежие на 18,1%, картофель – на 8,5%, яйца – на 3%, фрукты свежие – на 2,7%, масло животное – на 2,2%, чай – на 1,6%, мясо птицы – на 1,5%, молоко свежее, прохладительные напитки – по 1,3%, молоко консервированное – на 1,2%, рыбу и морепродукты – на 1,1%, кондитерские изделия – на 1%, кисломолочные продукты, алкогольные напитки – по 0,9%, их снижение – на сахар на 1,3%, масло подсолнечное – на 0,9%, рис – на 0,5%.

Прирост цен на бензин составил 2,4%, книги, газеты и журналы – 1,5%, моющие и чистящие средства – 1%, предметы домашнего обихода, фармацевтические препараты – по 0,9%, автомобили, товары личного пользования – по 0,8%, твердое топливо – 0,6%, одежду и обувь – 0,5%.

Уровень цен на услуги воздушного пассажирского транспорта вырос на 7,3%, железнодорожного – на 1,5%, ресторанов и гостиниц – на 0,9%, парикмахерских и салонов красоты – на 0,5%.

в процентах к предыдущему месяцу, прирост +, снижение -

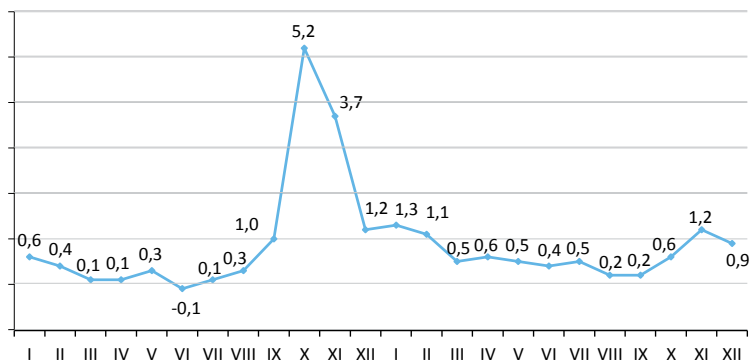

	Декабрь 2016г. к			Январь-декабрь 2016г. к январю-декабрю 2015г.
	ноябрю 2016г.	декабрю 2015г.	декабрю 2010г.	
Товары и услуги	100,9	108,5	157,8	114,6
Продовольственные товары	101,7	109,7	156,0	112,7
Непродовольственные товары	100,8	109,5	162,8	122,4
Платные услуги для населения	100,2	106,1	154,7	109,0

в процентах к предыдущему месяцу, прирост



	Декабрь 2016г. к			Январь-декабрь 2016г. к январю-декабрю 2015г.
	ноябрю 2016г.	декабрю 2015г.	декабрю 2010г.	
Индекс потребительских цен	100,9	108,5	157,8	114,6
Базовый индекс потребительских цен	100,5	108,8	159,5	115,1
Индекс цен для групп населения:				
с наименьшими денежными доходами	100,9	109,5	157,4	114,2
с наибольшими денежными доходами	100,8	108,3	157,4	114,8

5.2 Индекс цен предприятий-производителей

На промышленную продукцию

	на конец периода, в процентах к декабрю предыдущего года
2015г.	95,2
	в процентах к предыдущему месяцу
Декабрь 2015г.	100,2
Декабрь 2016г.	98,3

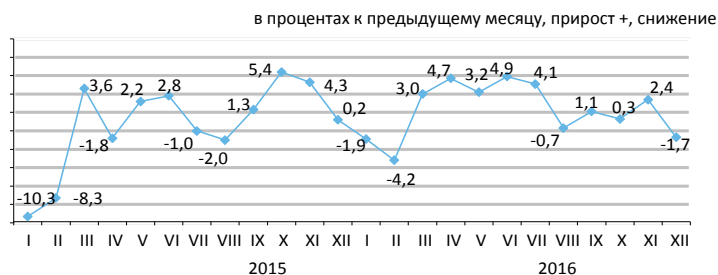

На приобретенную продукцию производственно-технического назначения

	на конец периода, в процентах к декабрю предыдущего года
2015г.	105,6
	в процентах к предыдущему месяцу
Декабрь 2015г.	103,6
Декабрь 2016г.	99,9

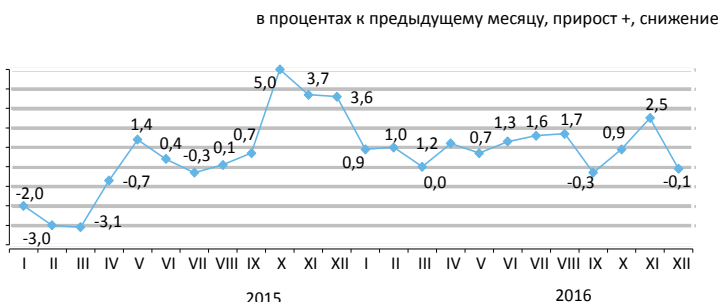

В декабре 2016г. уменьшение цен предприятий-производителей отмечено на нефть на 5%, их увеличение - на газ природный на 8,4%, пропан и бутан сжиженные - на 6,4%, топливо дизельное - на 2,8%, металлические руды - на 2,5%.

Цены на благородные металлы стали ниже на 3,3%, на медь - выше на 13,6%, цинк - на 12,8%, свинец - на 8,6%, алюминий - на 3,9%, ферросплавы - на 1%.

Чай подешевел на 2,3%, макаронные изделия - на 0,9%, сахар - на 0,5%, крупы подорожали на 4,9%, мука ржаная - на 2,8%, пшеничная - на 0,4%, мясо скота - на 1,9%, маргарин - на 1,7%, молочные продукты и рыба - по 1,1%, растительное масло - на 0,5%, хлеб - на 0,4%.

По видам экономической деятельности

	в процентах					
	Декабрь 2016г. к					
	ноябрю 2016г.		декабрю 2015г.		декабрю 2015г.	
	на промышленную продукцию	на приобретенную продукцию	на промышленную продукцию	на приобретенную продукцию	на промышленную продукцию	на приобретенную продукцию
Горнодобывающая промышленность и разработка карьеров	96,0	101,7	114,1	108,6	115,4	172,4
Обрабатывающая промышленность	101,9	99,6	119,6	113,7	155,7	143,8
Электроснабжение, подача газа, пара и воздушное кондиционирование	100,0	100,0	108,0	108,1	176,4	175,7
Водоснабжение; канализационная система, контроль над сбором и распределением отходов	99,9	...	105,9	...	173,8	...

По видам энергоресурсов

	в процентах			
	Декабрь 2016г. к			Январь-декабрь 2016г. к январю-декабрю 2015г.
	ноябрю 2016г.	декабрю 2015г.	декабрю 2010г.	
Энергоресурсы, всего	96,0	114,9	121,0	112,3
Сырьевые энергоресурсы	95,2	114,7	113,4	112,3
Нефтепродукты	102,8	125,3	170,7	120,5
Электроэнергия	100,0	108,8	182,9	108,0

5.3 Индексы цен в сельском хозяйстве

На продукцию сельского хозяйства

на конец периода, в процентах к декабрю предыдущего года	
2016г	107,5
в процентах к предыдущему месяцу	
Декабрь 2015г.	102,2
Декабрь 2016г.	101,1

В декабре 2016г. по сравнению с предыдущим месяцем цены на гречиху повысились на 7,1%, ячмень - на 1,9%, пшеницу - на 0,8%, кукурузу - на 0,5%, рис - на 0,1%.

Овощная продукция подорожала на 2,7%. Цены на свеклу столовую повысились на 3,2%, картофель - на 2,9%, капусту - на 1,8%, лук репчатый - на 1,1%, морковь столовую - на 0,9%. Бобы соевые подорожали на 3,9%, семена подсолнечника - на 1,1%.

Мясо птиц подорожало на 1,8%, свиней - на 0,9%, лошадей - на 0,8%, овец - на 0,1%, мясо скота крупного рогатого подешевело на 0,2%. Цены на яйца куриные повысились на 3,4%, молоко сырое - на 1,7%.

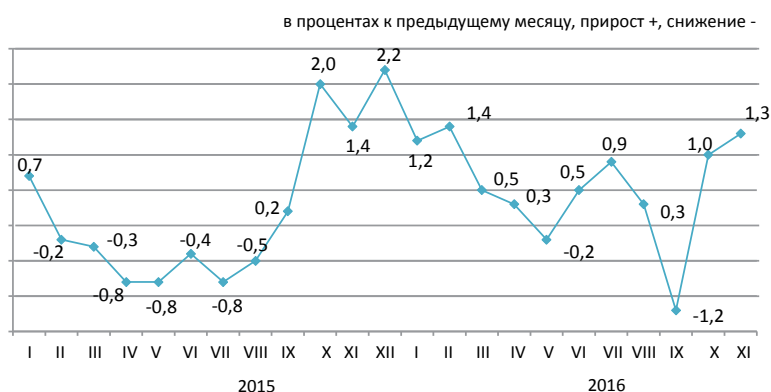

	Декабрь 2016г. к			Январь-декабрь 2016г. к январю-декабрю 2015г.
	ноябрю 2016г.	декабрю 2015г.	декабрю 2010г.	
Продукция сельского хозяйства	101,0	107,5	140,0	107,8
Продукция растениеводства	101,0	106,1	132,3	106,7
Продукция животноводства	101,2	109,4	142,5	109,4
Продукция и услуги лесного хозяйства	...	107,5	122,1	...

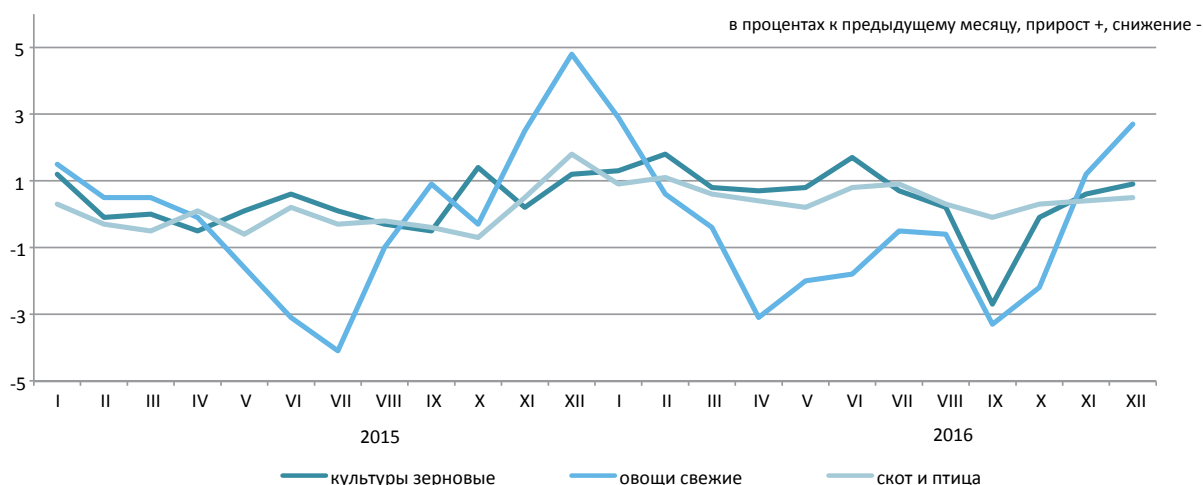

По видам продукции сельского хозяйства

	Декабрь 2016г. к			Январь-декабрь 2016г. к январю-декабрю 2015г.
	ноябрю 2016г.	декабрю 2015г.	декабрю 2010г.	
Пшеница	100,8	108,3	131,8	108,3
Ячмень	101,9	104,7	147,1	105,6
Овес	99,7	102,1	124,4	101,7
Гречиха	107,1	126,5	111,3	152,8
Картофель	102,9	97,7	93,3	92,7
Скот крупный рогатый	99,8	105,8	146,6	104,8
Лошади	100,8	101,9	135,1	99,0
Овцы	100,1	101,8	168,3	100,6
Свиньи	100,9	107,6	116,8	101,3
Птица	101,8	112,7	125,7	111,6
Молоко сырое	101,7	110,4	139,9	105,2
Яйца	103,4	119,0	129,2	135,6

5.4 Индекс цен в строительстве

	на конец периода, в процентах к декабрю предыдущего года
2015г.....	102,8
	в процентах к предыдущему месяцу
Декабрь 2015г.....	100,2
Декабрь 2016г.....	100,3



В декабре 2016г. по сравнению с предыдущим месяцем цены приобретения строительными организациями красок и эмалей повысились на 1,1%, лесоматериалов – на 0,7%, щебня – на 0,6%, песка – на 0,5%, гипсокартона – на 0,4%.

Растворы строительные стали дешевле на 0,4%, кирпич и изделия строительные из пластмассы – по 0,1%.

	Декабрь 2016г. к			Январь-декабрь 2016г. к январю-декабрю 2015г.
	ноябрю 2016г.	декабрю 2015г.	декабрю 2010г.	
Строительство	100,3	104,7	127,9	104,5
Строительно-монтажные работы	100,2	104,6	129,4	104,7
Машины и оборудование	100,4	103,4	121,1	102,8
Прочие работы и затраты	100,3	105,8	130,9	105,5



Индекс цен на приобретенные строительные материалы

	Декабрь 2016г. к			Январь-декабрь 2016г. к январю-декабрю 2015г.
	ноябрю 2016г.	декабрю 2015г.	декабрю 2010г.	
Продукция горнодобывающей промышленности	100,5	103,4	115,1	100,8
Древесина и изделия из древесины	100,7	102,0	108,3	101,1
Краски, лаки и покрытия аналогичные	100,9	105,7	112,9	102,8
Плитки и плиты керамические	100,9	105,1	121,6	107,7
Портландцемент	100,0	101,5	101,7	99,6
Изделия из бетона для строительных целей	100,0	101,7	107,1	101,1
Бетоны и растворы	99,9	99,4	109,0	99,1
Металлы черные основные	100,5	104,1	104,9	103,4
Металлоконструкции строительные сборные	100,0	115,5	129,4	104,7

5.5 Цены на рынке жилья

Изменение цен продажи нового жилья

на конец периода, в процентах к декабрю предыдущего года	
2015г.	115,8
в процентах к предыдущему месяцу	
Декабрь 2015г.	103,7
Декабрь 2016г.	99,7

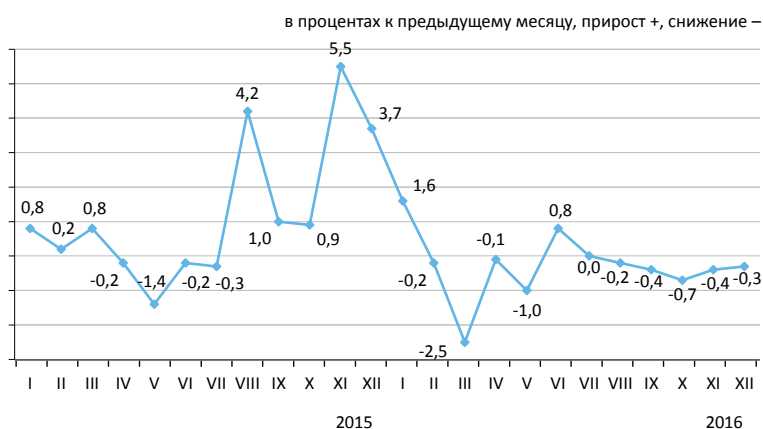

Изменение цен перепродажи благоустроенного жилья

на конец периода, в процентах к декабрю предыдущего года	
2015г.	109,1
в процентах к предыдущему месяцу	
Декабрь 2015г.	101,7
Декабрь 2016г.	99,9

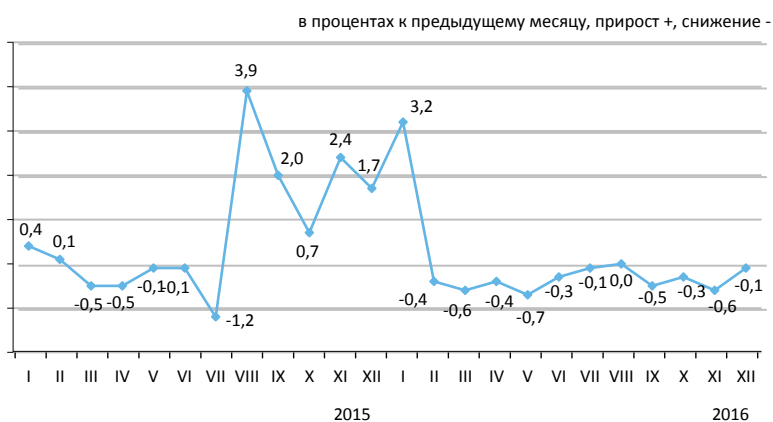

Изменение арендной платы за благоустроенное жилье

на конец периода, в процентах к декабрю предыдущего года	
2015г.	103,5
в процентах к предыдущему месяцу	
Декабрь 2015г.	99,8
Декабрь 2016г.	100,0

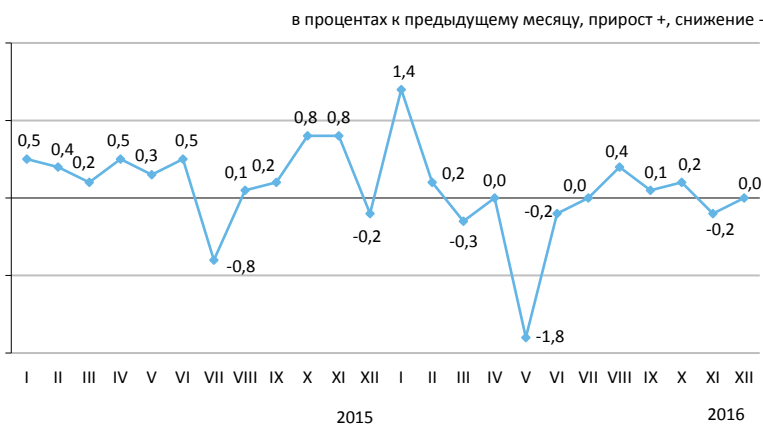

В декабре 2016г. в среднем по республике цены продажи нового жилья снизились на 0,3%, перепродажи благоустроенного – на 0,1%, арендная плата за благоустроенное жилье – осталась на уровне предыдущего месяца.

	Цена за 1 кв.м, тенге	Декабрь 2016г. к			Январь-декабрь 2016г. к январю-декабрю 2015г.
		ноябрю 2016г.	декабрю 2015г.	декабрю 2010г.	
Продажа нового жилья	247 364*	-0,3	-3,6	63,8	9,7
Перепродажа благоустроенного жилья	188 601	-0,1	-0,7	76,7	7,9
Арендная плата за благоустроенное жилье	1 278	0,0	-0,2	52,7	1,6

* Цена за один квадратный метр общей площади квартир с черновой, чистой отделкой.

5.6 Индекс цен оптовых продаж

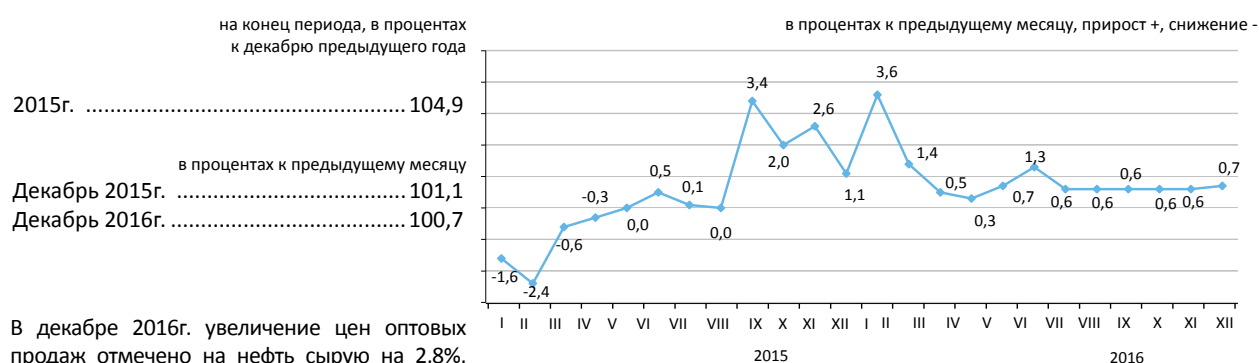

В декабре 2016г. увеличение цен оптовых продаж отмечено на нефть сырую на 2,8%, керосин – на 2,5%, бензин – на 1,8%, черные металлы – на 1,4%. Мука подорожала на 6,8%, картофель – на 1,1%, куры – на 0,8%, масло сливочное подешевело на 0,9%, сахар – на 0,7%.

	Декабрь 2016г. к			Январь-декабрь 2016г. к январю-декабрю 2015г.
	ноябрю 2016г.	декабрю 2015г.	декабрю 2010г.	
Товары и продукция - всего	100,7	111,8	148,5	115,5
Потребительские товары	100,9	111,1	153,8	116,3
Продукция промежуточного потребления	100,4	115,9	143,4	112,2
Средства производства	99,8	106,1	137,8	121,2

Товары классифицированные по конечному назначению

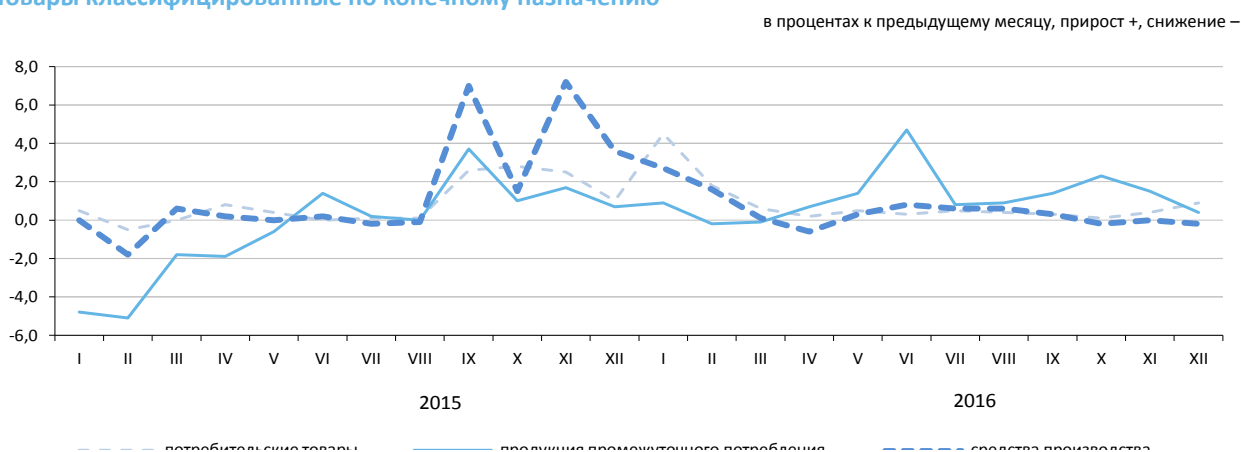

По основным группам

	Декабрь 2016г. к			Январь-декабрь 2016г. к январю-декабрю 2015г.
	ноябрю 2016г.	декабрю 2015г.	декабрю 2010г.	
Фрукты и овощи свежие	101,1	115,5	145,6	121,7
Мясо и мясные продукты	100,4	107,3	150,6	108,2
Продукты молочные, яйца, масла и жиры	100,0	111,6	142,1	112,3
Сахар, шоколад, изделия кондитерские	100,1	112,6	154,8	124,6
Кофе, чай, какао и пряности	100,0	109,2	146,7	117,9
Детали и принадлежности для автомобилей	100,4	105,1	143,5	111,3
Посуда и средства чистящие	100,1	107,4	143,1	111,8
Товары и препараты фармацевтические и медицинские	100,1	112,3	168,9	121,0
Топливо твердое, жидкое, газообразное	100,6	121,0	143,3	111,7
Товары химические	100,2	111,6	146,7	117,2
Шины	100,2	107,8	123,1	110,7

5.7 Индексы тарифов на услуги грузового транспорта, почтовые, курьерские и связи для юридических лиц

На услуги грузового транспорта

на конец периода, в процентах к декабрю предыдущего года	
2015г.	125,9
в процентах к предыдущему месяцу	
Декабрь 2015г.	99,7
Декабрь 2016г.	99,2

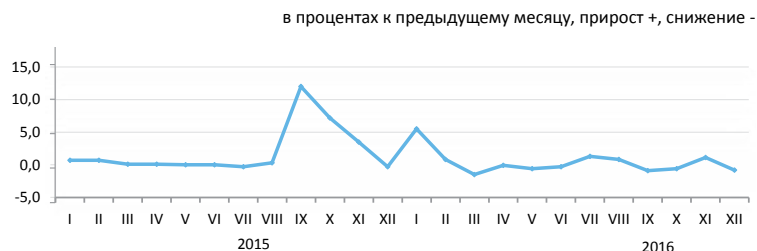

По видам грузового транспорта

В декабре 2016г. по сравнению с предыдущим месяцем тарифы на услуги трубопроводного транспорта снизились на 1,3%, железнодорожного - на 0,5%, а на услуги автомобильного транспорта повысились на 0,3%.

Тарифы на услуги воздушного транспорта остались без изменений.

	Декабрь 2016г. к			в процентах
	ноябрю 2016г.	декабрю 2015г.	декабрю 2010г.	Январь-декабрь 2016г. к январю-декабрю 2015г.
Грузовой транспорт	99,2	104,6	206,8	122,0
Автомобильный	100,3	101,6	113,7	100,5
Железнодорожный	99,5	103,9	188,2	117,0
Воздушный	100,0	122,3	127,7	122,4
Трубопроводный	98,7	105,6	236,5	130,2
Внутренний водный	100,0	100,0	123,4	99,8

На услуги почтовые и курьерские

на конец периода, в процентах к декабрю предыдущего года	
2015г.	112,0
в процентах к предыдущему месяцу	
Декабрь 2015г.	100,0
Декабрь 2016г.	100,0

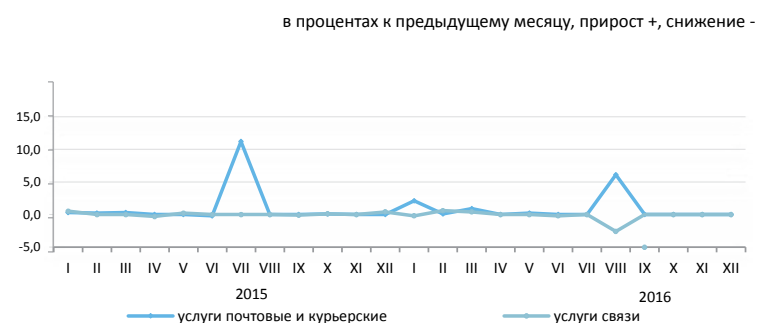

На услуги связи

на конец периода, в процентах к декабрю предыдущего года	
2015г.	100,7
в процентах к предыдущему месяцу	
Декабрь 2015г.	100,4
Декабрь 2016г.	100,0

По видам услуг почтовых, курьерских и связи

	Декабрь 2016г. к			в процентах
	ноябрю 2016г.	декабрю 2015г.	декабрю 2010г.	Январь-декабрь 2016г. к январю-декабрю 2015г.
Услуги почтовые и курьерские	100,0	109,8	148,8	111,5
Услуги почтовые	100,0	122,1	246,5	124,0
Услуги курьерские	100,0	102,5	100,6	102,5
Услуги связи	100,0	98,0	76,4	99,7
Местная телефонной связь	100,0	100,1	97,8	100,1
Междугородная телефонной связь	100,0	92,2	92,9	100,7
Услуги по предоставлению доступа к Интернет по проводным сетям	100,0	95,3	52,0	97,6
Услуги мобильной связи	100,0	99,0	92,2	99,0
Услуги по предоставлению доступа к Интернет по беспроводным сетям	100,0	96,3	76,9	97,4
Услуги телекоммуникационные прочие	100,0	100,7	85,0	100,4

5.8 Индексы цен внешней торговли*

Экспортные поставки

на конец периода, в процентах к декабрю предыдущего года	
2015г.	73,5
в процентах к предыдущему месяцу	
Ноябрь 2015г.....	98,8
Ноябрь 2016г.....	103,5



Импортные поступления

на конец периода, в процентах к декабрю предыдущего года	
2015г.	89,0
в процентах к предыдущему месяцу	
Ноябрь 2015г.....	98,6
Ноябрь 2016г.....	100,7

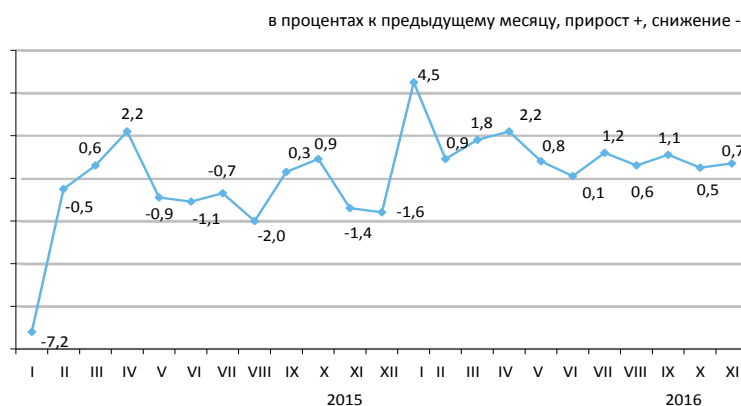

В ноябре 2016г. повышение цен экспортных поставок отмечено на алюминий на 8,8%, свинец – на 5,4%, нефть – на 4,5%, уголь – на 2,2%, пшеницу – на 1,3%, их снижение – на 1,7%. Из импортируемой продукции сахар подорожал на 3,1%, фрукты и орехи – на 1,7%, мясо птицы – на 1,3%, табак подешевел на 1,9%, краски и лаки – на 1,5%, обувь – на 1,2%.

в процентах				
	Ноябрь 2016г. к			Январь-ноябрь 2016г. к январю- ноябрю 2015г.
	октябрю 2016г.	ноябрю 2015г.	декабрю 2015г.	
Экспорт - всего	103,5	105,4	113,7	93,2
Сырье	105,5	107,3	114,1	88,3
Полуфабрикаты	98,5	103,1	113,4	103,8
Готовые товары	100,2	106,3	109,4	89,2
Импорт - всего	100,7	110,5	115,3	108,4
Сырье	105,6	114,5	113,5	109,7
Полуфабрикаты	101,4	105,9	112,5	103,8
Готовые товары	100,2	111,0	116,0	109,1

По группам продукции

	Экспортные поставки			Импортные поступления		
	ноябрь 2016г. к			ноябрь 2016г. к		
	октябрю 2016г.	ноябрю 2015г.	декабрю 2015г.	октябрю 2016г.	ноябрю 2015г.	декабрю 2015г.
Молочная продукция, яйца птиц	100,1	107,0	108,2	100,3	104,2	107,3
Зерновые культуры	101,5	102,9	115,2	99,6	87,9	101,9
Сахар и кондитерские изделия из сахара	101,1	115,4	122,7	100,8	113,3	117,1
Алкогольные и безалкогольные напитки	81,5	141,4	142,5	100,2	109,2	129,6
Минеральные продукты	105,5	107,0	113,7	103,2	98,0	109,9
Черные и цветные металлы	101,1	110,2	124,7	102,4	107,7	113,5
Продукция химической промышленности	94,9	92,8	98,3	98,8	112,5	113,4
Пластмассы и изделия из них	100,9	105,1	108,7	101,6	111,4	118,3
Текстиль и текстильные изделия	108,6	143,6	145,0	100,2	123,0	124,0

* С января 2016г. индексы цен экспортных поставок, импортных поступлений характеризуют изменение цен внешнеторговых сделок, выраженных в тенге (в предыдущие годы – в долларах США).

5.9 Индекс цен на аренду коммерческой недвижимости

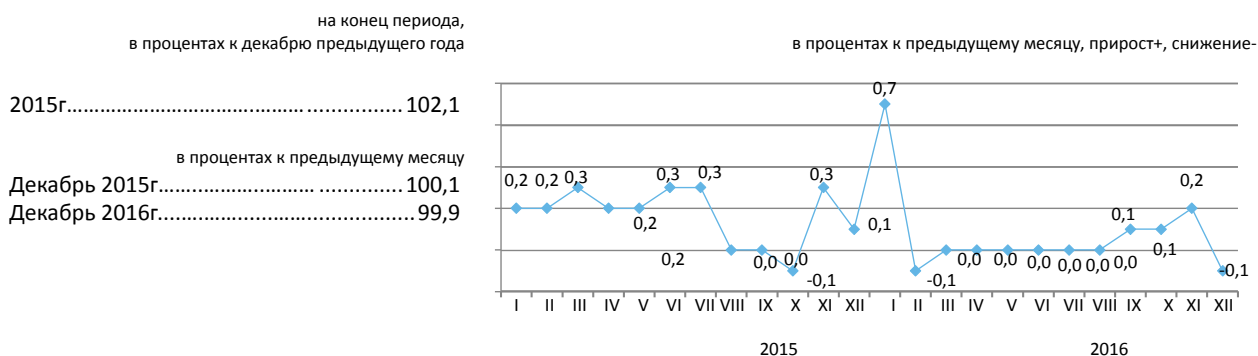

В декабре 2016г. по сравнению с предыдущим месяцем цены на аренду торговых помещений снизились на 0,2%, паркингов – на 0,1%.

Цены на аренду ресторанов и пунктов общественного питания повысились на 0,4%.

Индексы цен на аренду помещений административно-офисного назначения, пунктов бытового обслуживания, сервиса, складских помещений, производственных помещений, прочих типов коммерческой недвижимости составили по 100%.

	Декабрь 2016г. к			Январь-декабрь 2016г. к январю-декабрю 2015г.
	ноябрю 2016г.	декабрю 2015г.	декабрю 2010г.	
Аренда коммерческой недвижимости	99,9	101,0	116,9	101,5
Помещения административно-офисного назначения	100,0	101,0	113,8	102,0
Торговые помещения	99,8	101,3	119,0	101,3
Рестораны и пункты общественного питания	100,4	101,5	115,1	102,5
Пункты бытового обслуживания, сервиса	100,0	99,3	124,7	100,0
Складские помещения	100,0	101,0	116,0	101,0
Производственные помещения	100,0	101,5	123,2	103,0
Паркинги	99,9	94,9	100,5	99,1
Прочие типы коммерческой недвижимости	100,0	101,6	114,7	103,3

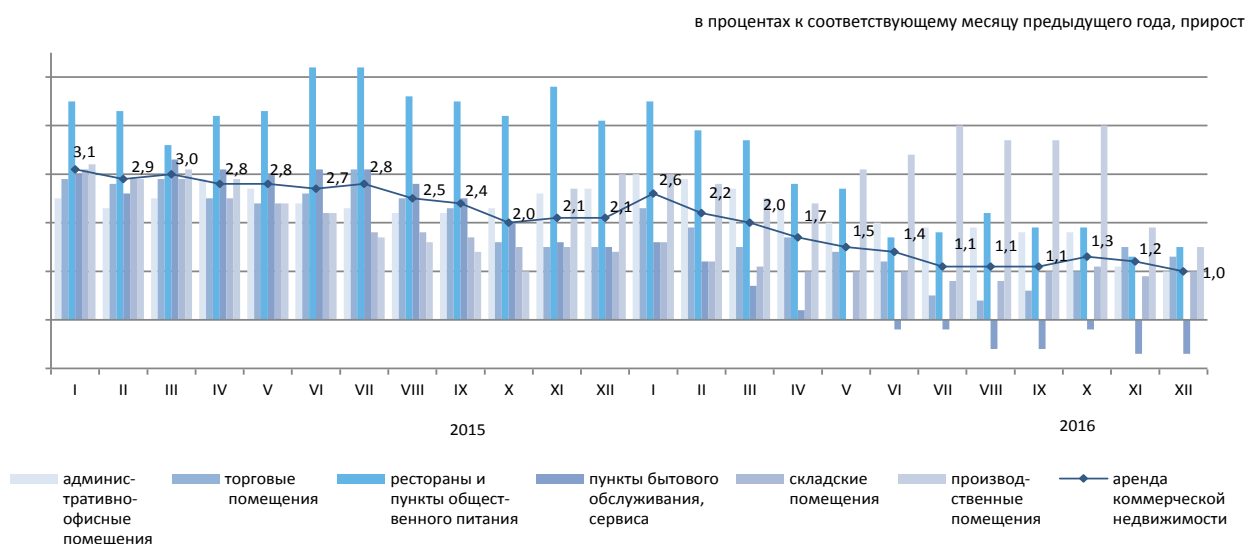

6. Национальная экономика

6.1 Краткосрочный экономический индикатор

в процентах к соответствующему месяцу
предыдущего года

	2015	2016
Январь	101,1	98,5
Февраль	102,7	100,3
Март	102,2	99,1
Апрель	101,4	98,3
Май	102,8	98,2
Июнь	102,4	100,3
Июль	100,4	100,6
Август	96,6	100,2
Сентябрь	99,7	102,3
Октябрь	98,0	101,9
Ноябрь	100,1	102,7
Декабрь	100,2	105,0

в процентах к соответствующему месяцу предыдущего года

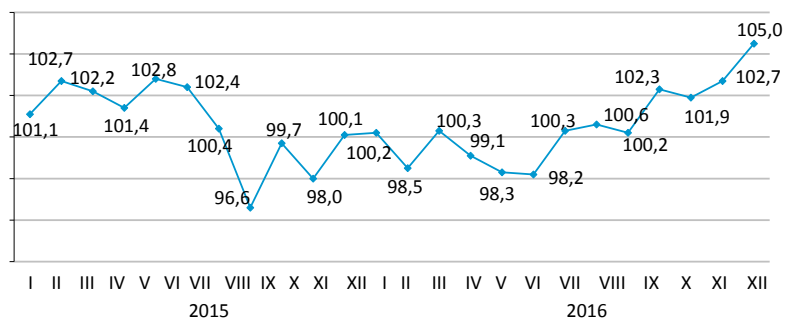

в процентах к соответствующему периоду
предыдущего года

	2015	2016
Январь	101,1	98,5
Январь-февраль	101,9	99,5
Январь-март	102,0	99,4
Январь-апрель	101,7	99,1
Январь-май	102,0	99,0
Январь-июнь	102,0	99,3
Январь-июль	101,7	99,5
Январь-август	101,0	99,5
Январь-сентябрь	100,8	100,0
Январь-октябрь	100,5	100,2
Январь-ноябрь	100,4	100,5
Январь-декабрь	100,4	100,8

в процентах к соответствующему периоду предыдущего года

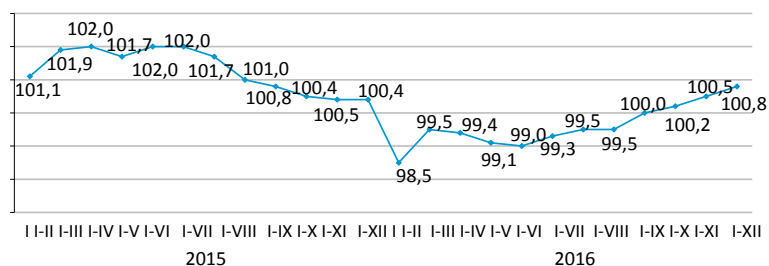

Краткосрочный экономический индикатор – показатель, характеризующий тенденции развития экономики. Его расчет осуществляется для обеспечения оперативности и базируется на изменении индексов выпуска по базовым отраслям: сельское хозяйство, промышленность, строительство, торговля, транспорт и связь. Доля указанных отраслей в объеме ВВП составляет более 60%.

6.2 Валовой внутренний продукт

ИФО, в процентах к соответствующему периоду
предыдущего года

Январь-сентябрь 2007г.....	109,6
Январь-сентябрь 2008г.....	104,0
Январь-сентябрь 2009г.....	98,5
Январь-сентябрь 2010г.....	107,5
Январь-сентябрь 2011г.....	107,7
Январь-сентябрь 2012г.....	105,0
Январь-сентябрь 2013г.....	105,6
Январь-сентябрь 2014г.....	104,1
Январь-сентябрь 2015г.....	101,1
Январь-сентябрь 2016г.....	100,4

в процентах к предыдущему году

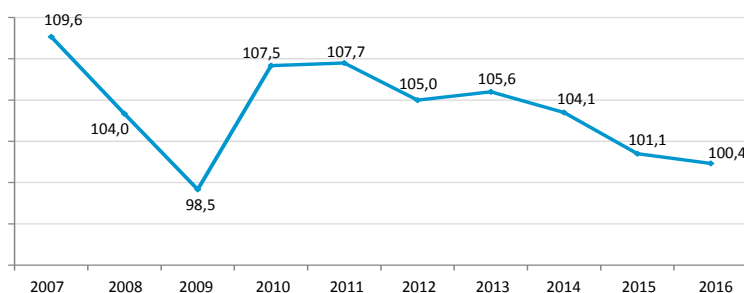

Производство товаров и услуг

В структуре ВВП за январь-сентябрь 2016г. по отчетным данным производство товаров составило 36,9%, производство услуг – 56,8%. Основную долю в производстве ВВП занимает промышленность 26,3%, оптовая и розничная торговля; ремонт автомобилей и мотоциклов – 16,1%.

в процентах к соответствующему периоду предыдущего года

	Январь-сентябрь 2016г.		
	ВДС, млн. тенге	индекс физического объема	дефлятор
Производство товаров	11 620 714,7	100,2	112,9
Производство услуг	17 751 106,9	100,3	112,6

ВВП по видам экономической деятельности

в процентах к соответствующему периоду предыдущего года

	ВДС, млн. тенге	Индекс физического объема	Дефлятор	Структура ВВП, в процентах к итогу
		январь-сентябрь 2016г.		
Валовой внутренний продукт	31 355 126,1	100,4	113,8	100,0
Сельское, лесное и рыбное хозяйство	1 456 636,2	104,6	105,5	4,7
Промышленность	8 327 608,3	98,0	116,5	26,3
Строительство	1 836 470,2	106,9	104,4	5,9
Оптовая и розничная торговля; ремонт автомобилей и мотоциклов	5 044 836,8	97,1	114,4	16,1
Транспорт и складирование	2 435 973,6	103,9	110,9	7,8
Услуги по проживанию и питанию	303 365,8	100,5	117,2	1,0
Информация и связь	598 107,7	96,3	98,5	1,8
Финансовая и страховая деятельность	1 226 441,3	100,9	128,0	3,9
Операции с недвижимым имуществом	2 432 448,8	102,0	109,0	7,7
Профессиональная, научная и техническая деятельность	1 385 456,7	100,5	114,1	4,5
Деятельность в области административного и спомогательного обслуживания	611 575,8	102,0	115,6	2,1
Государственное управление и оборона; обязательное социальное обеспечение	632 689,0	101,4	109,4	2,0
Образование	1 061 224,6	101,5	114,6	3,4
Здравоохранение и социальные услуги	715 627,5	102,1	115,3	2,3
Искусство, развлечения и отдых	221 880,5	100,9	111,3	0,7
Предоставление прочих видов услуг	1 054 280,7	101,1	104,9	3,4
Деятельность домашних хозяйств, нанимающих домашнюю прислугу и производящих товары и услуги для собственного потребления	27 198,1	103,1	116,4	0,1
Валовая добавленная стоимость	29 371 821,6	100,3	112,7	93,7
Налоги на продукты	1 983 304,5	103,4	131,8	6,3

Валовой внутренний продукт методом доходов

млрд. тенге

Январь-март 2014г.....	7 933,8
Январь-июнь 2014г.....	16 483,0
Январь-сентябрь 2014г.....	27 041,0
2014г.....	39 675,8
Январь-март 2015г.....	8 267,5
Январь-июнь 2015г.....	16 804,4
Январь-сентябрь 2015г.....	27 436,5
2015г.....	40 884,1
Январь-март 2016г.....	9 309,1
Январь-июнь 2016г.....	19 357,1
Январь-сентябрь 2016г.....	31 355,1

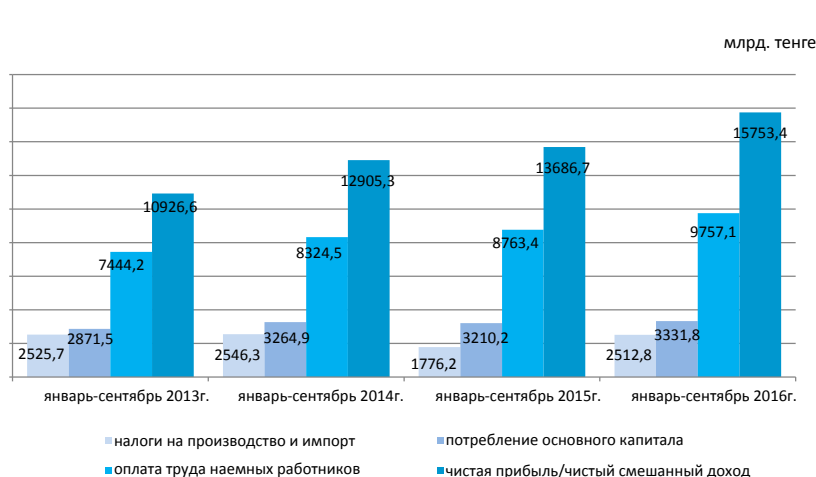

По отчетным данным в отраслевой структуре образования доходов за январь-сентябрь 2016г. доля оплаты труда в производстве товаров и производстве услуг составила 27,4% и 37,1% соответственно, доля других налогов на производство составляет 3,4% в производстве товаров и 0,8% в производстве услуг, соответственно доля валовой прибыли/валового смешанного дохода составила 69,2% и 62,1%.

в процентах к итогу

	Январь-сентябрь 2015г.	Январь-сентябрь 2016г.
Валовой внутренний продукт	100,0	100,0
Оплата труда	31,9	31,1
Налоги на производство и импорт	6,5	8,0
другие налоги на производство	1,2	1,7
Валовая прибыль/валовой смешанный доход	61,6	60,9

Отраслевая структура образования доходов по видам экономической деятельности за январь-сентябрь 2016г.

в процентах

	Валовая добавленная стоимость	В том числе		
		оплата труда	другие налоги на производство	валовая прибыль/валовой смешанный доход
Сельское, лесное и рыбное хозяйство	100,0	23,6	0,1	76,3
Промышленность	100,0	24,8	4,5	70,7
Горнодобывающая промышленность и разработка карьеров	100,0	17,8	7,1	75,1
Обрабатывающая промышленность	100,0	29,4	1,9	68,7
Электроснабжение, подача газа, пара и воздушное кондиционирование	100,0	43,9	2,5	53,6
Водоснабжение; канализационная система, контроль над сбором и распределением отходов	100,0	56,7	3,3	40,0
Строительство	100,0	42,1	0,5	57,4
Оптовая и розничная торговля; ремонт автомобилей и мотоциклов	100,0	31,1	0,4	68,5
Транспорт и складирование	100,0	38,0	1,9	60,1
Услуги по проживанию и питанию	100,0	39,3	0,8	59,9
Информация и связь	100,0	46,6	2,1	51,3
Финансовая и страховая деятельность	100,0	28,5	1,2	70,3
Операции с недвижимым имуществом	100,0	9,0	0,8	90,2
Профессиональная, научная и техническая деятельность	100,0	54,0	1,0	45,0
Деятельность в области административного и вспомогательного обслуживания	100,0	55,2	1,1	43,7
Государственное управление и оборона; обязательное социальное обеспечение	100,0	65,0	0,1	34,9
Образование	100,0	78,6	0,2	21,2
Здравоохранение и социальные услуги	100,0	58,0	0,2	41,8
Искусство, развлечения и отдых	100,0	58,0	0,4	41,6
Предоставление прочих видов услуг	100,0	21,8	0,1	78,1
Деятельность домашних хозяйств, нанимающих домашнюю прислугу и производящих товары и услуги для собственного потребления	100,0	45,1	0,3	54,6
Итого по отраслям	100,0	33,2	1,8	65,0

Валовой внутренний продукт методом конечного использования

Расходы на конечное потребление, в процентах к соответствующему периоду предыдущего года

Январь-март 2015г.....	107,1
Январь-июнь 2015г.....	104,7
Январь-сентябрь 2015г.....	102,4
2015г.....	101,9
Январь-март 2016г.....	101,7
Январь-июнь 2016г.....	101,6
Январь-сентябрь 2016г.....	101,4

в процентах к соответствующему периоду предыдущего года

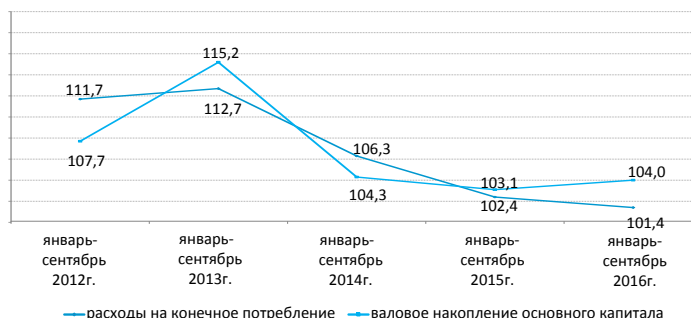

Валовой внутренний продукт, рассчитанный методом конечного использования, за январь-сентябрь 2016г. составил 29857445,9 млн. тенге. По сравнению с соответствующим периодом прошлого года в реальном исчислении наблюдается прирост по компонентам расходов на конечное потребление: домашних хозяйств – на 1%, органов государственного управления – на 2,7% и некоммерческих организаций, обслуживающих домашние хозяйства – на 4,1%.

в процентах к соответствующему периоду предыдущего года

	Компоненты ВВП, млн. тенге	Индекс физического объема	Дефлятор
Расходы на конечное потребление	20 298 936,6	101,4	115,3
Валовое накопление	8 274 037,1	101,3	109,0
Экспорт товаров и услуг	10 949 612,4	94,8	143,8
Импорт товаров и услуг	9 665 140,2	97,9	146,7

ВВП методом конечного использования за январь-сентябрь 2016г.

в процентах к соответствующему периоду предыдущего года

	Компоненты ВВП, млн. тенге	Индекс физического объема	Дефлятор	Структура ВВП, в процентах к итогу
Расходы на конечное потребление	20 298 936,6	101,4	115,3	68,0
домашних хозяйств	16 085 767,2	101,0	116,4	53,9
органов государственного управления	3 854 780,3	102,7	111,2	12,9
на индивидуальные товары и услуги	2 003 588,1	104,7	115,6	6,7
на коллективные услуги	1 851 192,2	100,9	106,8	6,2
некоммерческих организаций, обслуживающих домашние хозяйства	358 389,1	104,1	111,0	1,2
Валовое накопление	8 274 037,1	101,3	109,0	27,7
валовое накопление основного капитала	6 393 769,7	104,0	108,8	21,4
изменение запасов материальных оборотных средств	1 880 267,4		109,8	6,3
Чистый экспорт	1 284 472,2			4,3
экспорт товаров и услуг	10 949 612,4	94,8	143,8	36,7
импорт товаров и услуг	9 665 140,2	97,9	146,7	32,4
Валовой внутренний продукт методом конечного использования	29 857 445,9	100,3	113,9	100,0
Статистическое расхождение	1 497 680,2			
Валовой внутренний продукт методом производства	31 355 126,1	100,4	113,8	

6.3 Платежный баланс

Сальдо по счету текущих операций платежного баланса

млн. долларов США

III квартал 2015г..... -1 968,0
III квартал 2016г..... -1 753,2

За III квартал 2016г. сложилось отрицательное сальдо по счету текущих операций платежного баланса в сумме -1753,2 млн. долларов США (в III квартале 2015г. результат был отрицательным и составил -1968 млн. долларов США).

аналитическое представление, млрд. долларов США

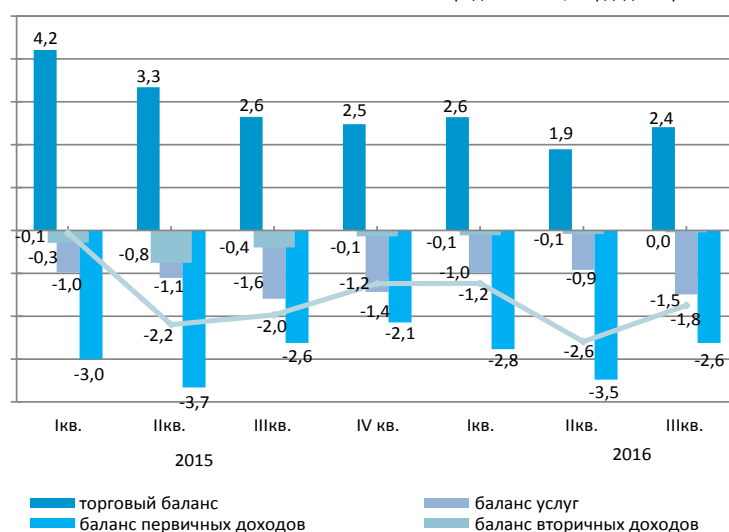

стандартное представление, млн. долларов США

	2015				2016		
	I квартал	II квартал	III квартал	IV квартал	I квартал	II квартал	III квартал
Текущий счет	-61,1	-2 194,6	-1 968,0	-1 240,0	-1 234,6	-2 594,8	-1 753,2
Счет операций с капиталом	-3,6	44,3	3,6	87,3	5,7	23,3	190,4
Счет финансовых операций	-1 855,1	-2 335,4	-4 031,8	-2 513,3	-2 625,4	-2 773,4	-1 945,6
Нетто ошибки и пропуски	-1 790,4	-185,1	-2 067,4	-1 360,6	-1 396,5	-201,8	-382,8

Счет финансовых операций

В III квартале 2016г. сальдо по операциям с прямыми инвестициями составило -6318,7 млн. долларов (-1406,1 млн. долларов в III квартале 2015г.). За отчетный период чистое приобретение финансовых активов составило 772,7 млн. долларов, чистое принятие обязательства составило 7091,4 млн. долларов.

В III квартале 2016г. результат операций с портфельными инвестициями составил -281,5 млн. долларов (-5176 млн. долларов в III квартале 2015г.).

стандартное представление, млн. долларов США

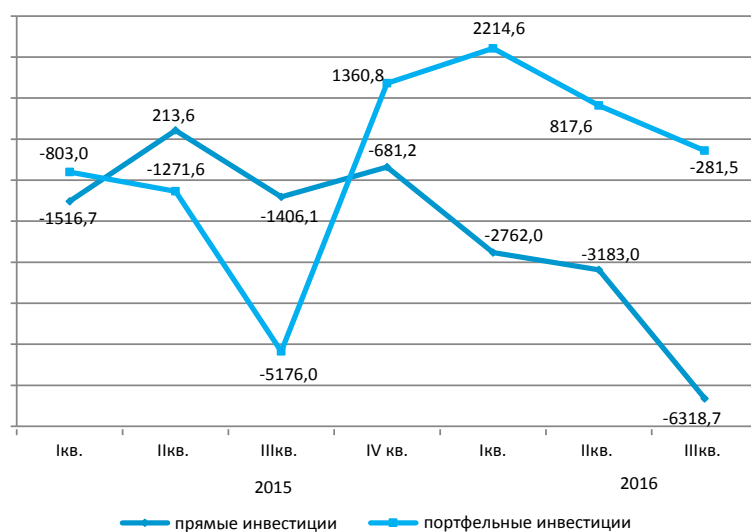

6.4 Инвестиции в основной капитал

в процентах к соответствующему периоду
предыдущего года

2015г. 103,7
Январь-декабрь 2016г. 105,1

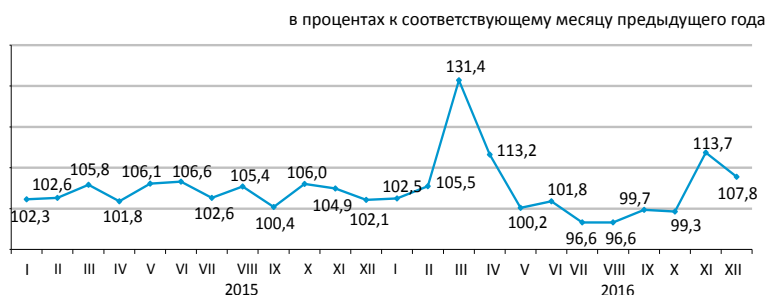

По источникам финансирования

Преобладающими источниками инвестиций в январе-декабре 2016г. остаются собственные средства хозяйствующих субъектов, объем которых составил 4684,5 млрд. тенге.

	Январь-декабрь 2016г.	
	млн. тенге	удельный вес, в процентах
Инвестиции в основной капитал	7 718 793	100,0
в том числе за счет средств:		
государственного бюджета	1 173 085	15,2
собственных	4 684 526	60,7
кредитов банков	448 951	5,8
из них:		
кредитов иностранных банков	73 366	1,0
других заемных	1 412 231	18,3
из них:		
заемных средств нерезидентов	977 534	12,7

По технологической структуре

В январе-декабре 2016г. по сравнению с 2015г. наблюдается увеличение на 6,6% инвестиционных вложений, направленных на работы по строительству и капитальному ремонту зданий и сооружений.



По направлениям использования

Значительная доля инвестиций в основной капитал в январе-декабре 2016г. приходится на горнодобывающую промышленность и разработку карьеров (35,7%), транспорт и разработку карьеров (35,7%), транспорт и складирование (15%), операции с недвижимым имуществом (12,2%).



По размерности предприятий

Объем инвестиционных вложений крупных предприятий за январь-декабрь 2016г. составил 3932,6 млрд. тенге.

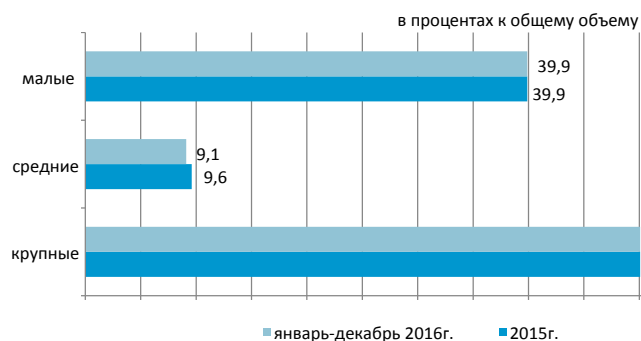

6.5 Топливо-энергетические ресурсы (ТЭР)

Ресурсы

В январе-ноябре 2016г. общие ресурсы основных природных видов топлива (нефти, включая газовый конденсат, газа природного и угля каменного), вовлеченных в экономический оборот республики, составили 166,2 млн. тонн условного топлива.

	Удельный вес в общем объеме природных ресурсов	Январь-ноябрь 2016г. к январю-ноябрю 2015г.		
		ресурсы	производство	импорт
Уголь каменный	33,9	93,9	93,9	115,4
Нефть сырая	44,2	98,0	98,1	4,1
Газ природный	13,5	100,5	104,6	119,9
Газовый конденсат	8,4	95,7	95,8	42,2

в процентах к общему объему ресурсов



Ресурсы нефтепродуктов формируются в основном за счет отечественного производства (71,8–99,9% от общего объема ресурсов). Спрос на нефтепродукты частично восполнен их импортом. В январе-ноябре 2016г. по сравнению с соответствующим периодом 2015г. в структуре ресурсов наблюдается увеличение доли импорта газойлей (на 4,3%), пропана и бутана сжиженного (на 0,1%), уменьшение доли импорта бензина моторного (на 3,7%), мазута (на 0,1%).

в процентах				
	Январь-ноябрь 2016г. к январю-ноябрю 2015г.	К общему объему ресурсов		
		ресурсы	производство	импорт
Бензин моторный	96,1	71,8	28,2	-
Газойли	109,6	92,3	7,7	1,0
Мазут	74,1	88,3	-	100,0
Пропан и бутан сжиженные	101,3	99,9	0,1	92,8

Объемы экспорта нефти сырой

в процентах к соответствующему периоду предыдущего года

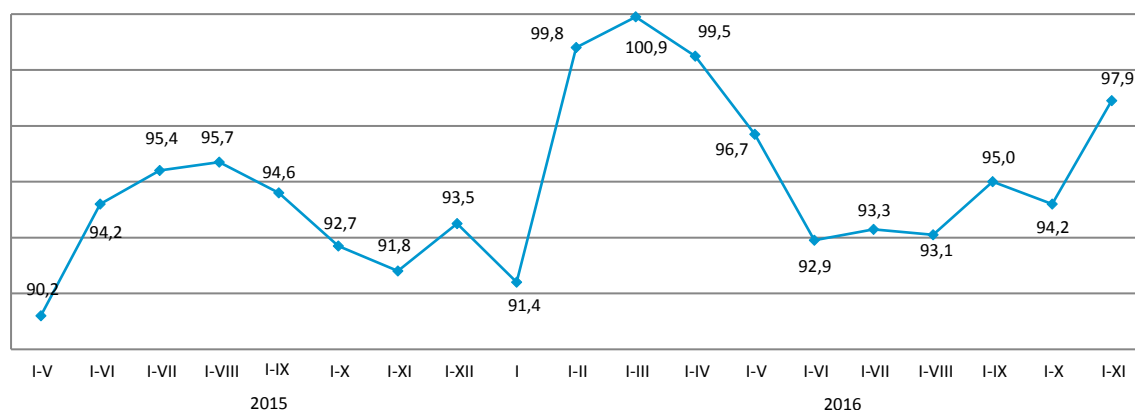

6.6 Статистика предприятий

Количество юридических лиц

	По состоянию на 01.12.2016г.	По состоянию на 01.01.2017г.
Зарегистрированные	382 077	383 850
Действующие	235 471	236 103

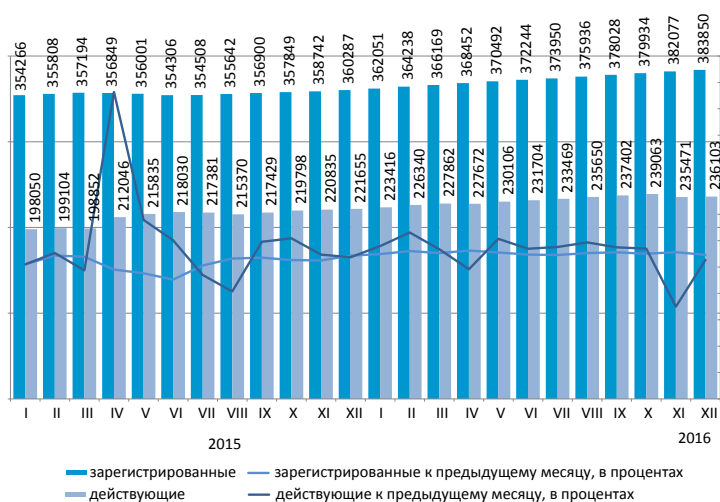

Юридические лица по видам деятельности и активности

В декабре 2016г. по сравнению с ноябрем наблюдается некоторое увеличение количества юридических лиц. С начала года наибольшее количество зарегистрированных юридических лиц сохраняется в оптовой и розничной торговле (включая ремонт автомобилей и мотоциклов), доля которых на 1 января 2017г. составила 29,4%. На втором месте – строительство (13,9%), на третьем – предоставление прочих видов услуг (8,3%). В совокупности доля этих трех видов деятельности составляет 51,6% всех зарегистрированных юридических лиц.

			по состоянию на 01.01.2017г.; единиц			
	Всего зарегист- рировано	Из них				в процессе ликви- дации
		действую- щие	в том числе			
			еще не активные (новые)	активные	временно не активные	
Всего	383 850	236 103	33 148	133 588	69 367	4 459
Оптовая и розничная торговля; ремонт автомобилей и мотоциклов	112 736	57 508	8 901	29 012	19 595	1 538
Строительство	53 481	31 606	4 527	13 032	14 047	754
Предоставление прочих видов услуг	31 921	19 930	5 888	8 348	5 694	182
Профессиональная, научная и техническая деятельность	27 796	16 905	1 933	9 336	5 636	252
Обработывающая промышленность	21 912	13 799	1 595	7 091	5 113	312
Образование	20 683	18 028	1 148	15 786	1 094	215
Операции с недвижимым имуществом	17 259	11 695	783	8 291	2 621	190
Деятельность в области административного и вспомогательного обслуживания	15 768	10 358	1 232	6 063	3 063	109
Транспорт и складирование	14 740	9 312	1 135	5 088	3 089	177
Сельское, лесное и рыбное хозяйство	14 548	9 218	1 433	5 590	2 195	225
Государственное управление и оборона; обязательное социальное обеспечение	9 935	9 399	45	9 256	98	51
Финансовая и страховая деятельность	9 632	5 677	787	3 535	1 355	94
Информация и связь	9 449	6 179	1 226	3 084	1 869	67
Здравоохранение и социальные услуги	6 259	4 644	489	3 511	644	84
Искусство, развлечения и отдых	5 661	3 839	585	2 473	781	34
Услуги по проживанию и питанию	5 119	3 325	685	1 809	831	39
Горнодобывающая промышленность и разработка карьеров	3 327	2 291	407	971	913	67

Зарегистрированные юридические лица по формам собственности

	По состоянию на 01.12.2016г.	По состоянию на 01.01.2017г.
Всего	382 077	383 850
частная	335 189	336 738
государственная	27 084	27 051
иностранная	19 804	20 061

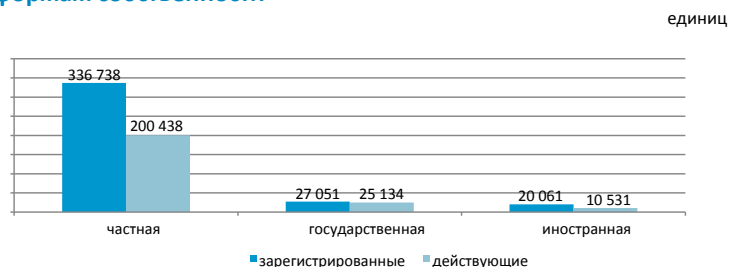

Зарегистрированные юридические лица по размерности

	По состоянию на 01.12.2016г.	По состоянию на 01.01.2017г.
Всего	382 077	383 850
малые	373 092	374 912
средние	6 544	6 502
крупные	2 441	2 436

Зарегистрированные юридические лица по активности

	По состоянию на 01.12.2016г.	По состоянию на 01.01.2017г.
Всего	382 077	383 850
действующие	235 471	236 103
активные	133 614	133 588
временно не активные	68 250	69 367
еще не активные (новые)	33 607	33 148
в процессе ликвидации	4 371	4 459

7. Торговля

7.1 Внутренняя торговля

Розничная торговля

	в процентах к предыдущему году
2015г.....	97,5
	в процентах к предыдущему месяцу
Декабрь 2015г.....	127,8
Декабрь 2016г.....	136,0
	в процентах к соответствующему месяцу предыдущего года
Декабрь 2015г.....	92,3
Декабрь 2016г.....	106,4
	в процентах к соответствующему периоду предыдущего года
Январь-декабрь 2015г.....	99,6
Январь-декабрь 2016г.....	100,9

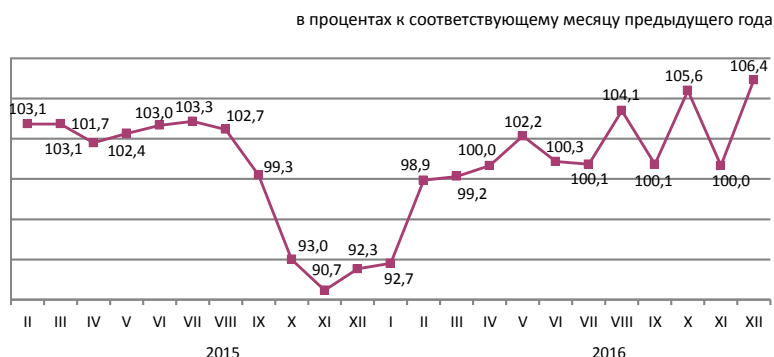

Объем розничной торговли за январь-декабрь 2016г. составил 7661,8 млрд. тенге или 100,9% к уровню соответствующего периода 2015г. Розничная реализация товаров торговыми предприятиями составила 103,4%, индивидуальными предпринимателями, в том числе торговыми на рынках – 98,1% к январю-декабрю 2015г.

На 1 января 2017г. объем товарных запасов торговых предприятий (по отчитавшимся предприятиям) в розничной торговле составил 387,1 млрд. тенге, в днях торговли – 46 дней.

Доля продовольственных товаров в общем объеме розничной торговли составляет 35,7%, непродовольственных товаров – 64,3%. Объем реализации продовольственных товаров увеличился по сравнению с январем-декабрем 2015г. на 6,2%, непродовольственных товаров уменьшился – на 1,4%.

	Удельный вес	Декабрь 2016г. к декабрю 2015г.	Декабрь 2016г. к ноябрю 2016г.	Январь-декабрь 2016г. к январю-декабрю 2015г.
Розничная торговля	100,0	106,4	136,0	100,9
торговыми предприятиями	53,8	105,9	140,3	103,4
индивидуальными предпринимателями, в том числе торговыми на рынках	46,2	107,1	131,4	98,1

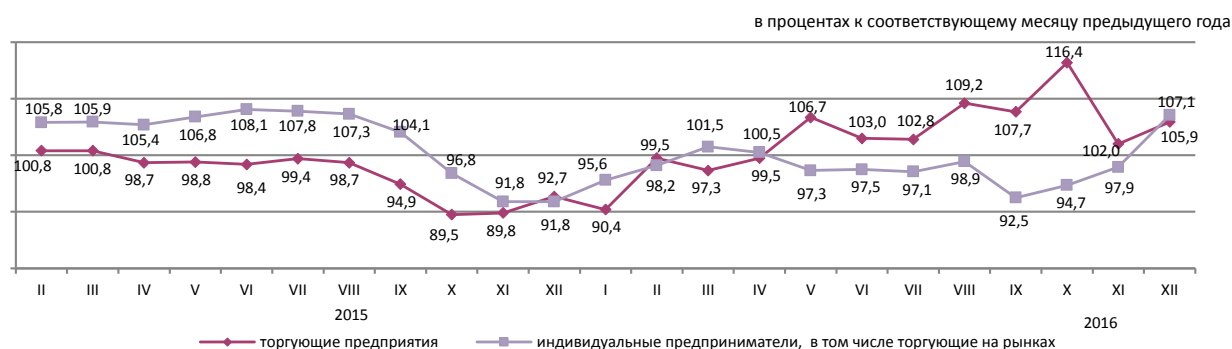

Оптовая торговля

Объем оптовой торговли за январь-декабрь 2016г. составил 18429,6 млрд. тенге или 97,3% к уровню соответствующего периода 2015г. В структуре оптового товарооборота преобладают непродовольственные товары и продукция производственно-технического назначения (80,9%).

7.2 Баланс ресурсов и использования отдельных товаров

(по данным КГД МФ и КС)

Продовольственные товары

Значительный удельный вес товаров отечественного производства наблюдается в ресурсах большинства продовольственных товаров. На рынке продовольствия практически полностью производятся в республике ресурсы муки (99,9% от общего объема ресурсов) и мяса (84,6%). Ресурсы муки, сахара, молочных продуктов увеличились в январе-ноябре 2016г. по сравнению с январем-ноябрем 2015г. за счет увеличения их производства в республике. Более половины произведенной муки идет на экспорт (64,2%), объем которого увеличился по сравнению с аналогичным периодом прошлого года на 37%. В ресурсах круп, макаронных изделий, молочных продуктов также преобладает отечественное производство (94,4%, 84,4%, 83,3% соответственно).

	Январь-ноябрь 2016г. к январю-ноябрю 2015г.			в процентах	
	ресурсы	производство	импорт	экспорт	реализация на внутреннем рынке
Мука	111,9	112,2	29,3	64,2	35,8
Крупа	103,8	113,5	42,6	28,2	71,8
Макаронные изделия	98,5	100,5	89,0	9,8	90,2
Хлебобулочные и кондитерские изделия	102,7	104,5	85,1	1,0	99,0
Сахар	115,6	168,2	50,7	0,9	99,1
Растительное масло	107,3	112,5	98,5	10,4	89,6
Мясо птицы	100,5	107,6	94,3	3,0	97,0
Молочные продукты	104,4	105,6	98,6	2,1	97,9

в процентах к общему объему ресурсов

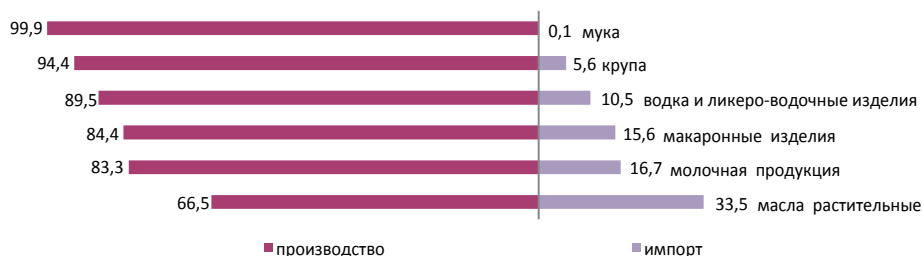

Непродовольственные товары

Рынок непродовольственных товаров обеспечивается, преимущественно, ввозом из других стран. Преобладание импорта в наполнении ресурсов наблюдается по таким товарам, как средства гигиены полости рта (99,5%), одежда верхняя (97,4%), средства моющие, парфюмерия и средства туалетные (95,6%), ковры и изделия ковровые (72,3%). Среди электробытовых товаров также значителен импорт миксеров и соковыжималок, стиральных машин (по 100%), телевизоров (92,3%).

По ресурсам строительных материалов складывается аналогичная ситуация. Отечественное производство преобладает только в ресурсах строительных материалов, являющихся природным сырьем (97,6-99,8%): асбест, пески природные, известняк и гипс, мел и доломит, глина и каолин.

Производство портландцемента за январь-ноябрь 2016г. против соответствующего периода 2015г. увеличилось на 2,1%. Доля отечественного производства в общем объеме ресурсов портландцемента составила 93,7%.

	Январь-ноябрь 2016г. к январю-ноябрю 2015г.			в процентах	
	ресурсы	производство	импорт	экспорт	реализация на внутреннем рынке
Автомобили легковые	35,6	75,5	29,6	45,4	54,6
Автомобили грузовые	47,5	107,9	40,0	2,7	97,3
Одежда верхняя	41,9	96,1	41,3	4,5	95,5
Счетчики электроэнергии	85,2	77,6	95,7	-	100,0
Телевизоры	81,4	49,4	86,0	16,9	83,1
Ткани хлопчатобумажные	140,2	125,6	152,0	24,7	75,3
Обувь	64,7	73,9	64,4	26,4	73,6
Мебель кухонная	80,2	82,5	76,5	0,1	99,9
Предметы домашнего обихода	91,9	53,1	113,8	0,8	99,2

в процентах к общему объему ресурсов

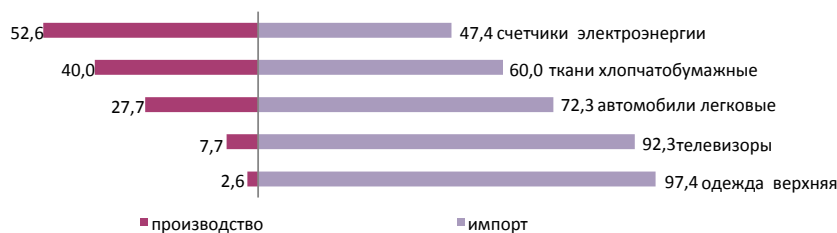

7.3 Внешнеторговый оборот

(Данные КГД МФ и КС)

в процентах к предыдущему месяцу	
Ноябрь 2015г.....	89,1
Ноябрь 2016г.....	114,6
в процентах к соответствующему месяцу предыдущего года	
Ноябрь 2015г.....	57,9
Ноябрь 2016г.....	117,2
в процентах к соответствующему периоду предыдущего года	
Январь-ноябрь 2015г.....	62,9
Январь-ноябрь 2016г.....	78,6



По структуре внешнеторгового оборота

Внешнеторговый оборот в январе-ноябре 2016г. составил 55,3 млрд. долларов США (по сравнению с январем-ноябрем 2015г. уменьшился на 21,4%), в том числе экспорт – 32,7 млрд. долларов США (на 22,2% меньше) и импорт – 22,6 млрд. долларов США (на 20,1% меньше).

Экспорт со странами ЕАЭС составил 3480,6 млн. долларов США или на 26,8% меньше, чем в январе-ноябре 2015г., импорт – 8465,1 млн. долларов США (на 18,5% меньше).

	в процентах	
	Январь-ноябрь 2016г. к январю-ноябрю 2015г.	Ноябрь 2016г. к ноябрю 2015г.
Внешнеторговый оборот	78,6	117,2
в том числе:		
экспорт	77,8	128,8
импорт	79,9	102,9

в процентах к соответствующему месяцу предыдущего года

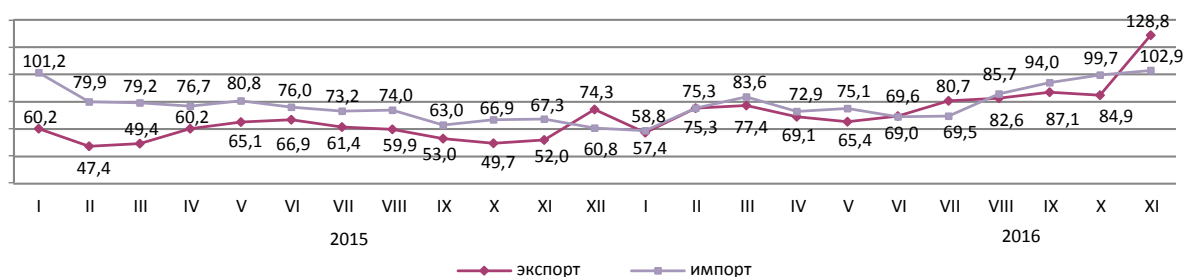

По отдельным странам

в процентах к итогу

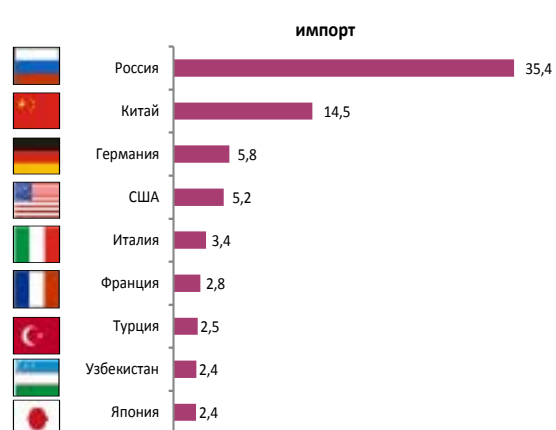

8. Реальный сектор экономики

8.1 Промышленное производство

в процентах к соответствующему периоду
предыдущего года

2015г.....98,4

Январь-декабрь 2016г.....98,9

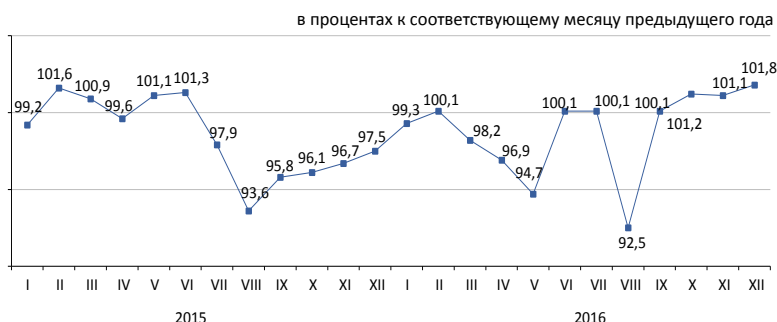

По отраслям промышленности

В январе-декабре 2016г. промышленной продукции произведено на 18559,2 млрд. тенге, в том числе в горнодобывающей и обрабатывающей отраслях – соответственно на 9296 и 7705,5 млрд. тенге, в электроснабжении, подаче газа, пара, воздушном кондиционировании – на 1371,5 млрд. тенге, в водоснабжении; канализационной системе, контроле над сбором и распределением отходов – на 186,2 млрд. тенге.

	в процентах	
	Январь-декабрь 2016г. к 2015г.	Удельный вес в общем объеме, январь-декабрь 2016г.
Промышленность	98,9	100,0
Горнодобывающая промышленность и разработка карьеров	97,3	50,1
Обрабатывающая промышленность	100,7	41,5
Электроснабжение, подача газа, пара и воздушное кондиционирование	100,4	7,4
Водоснабжение; канализационная система, контроль над сбором и распределением отходов	95,4	1,0

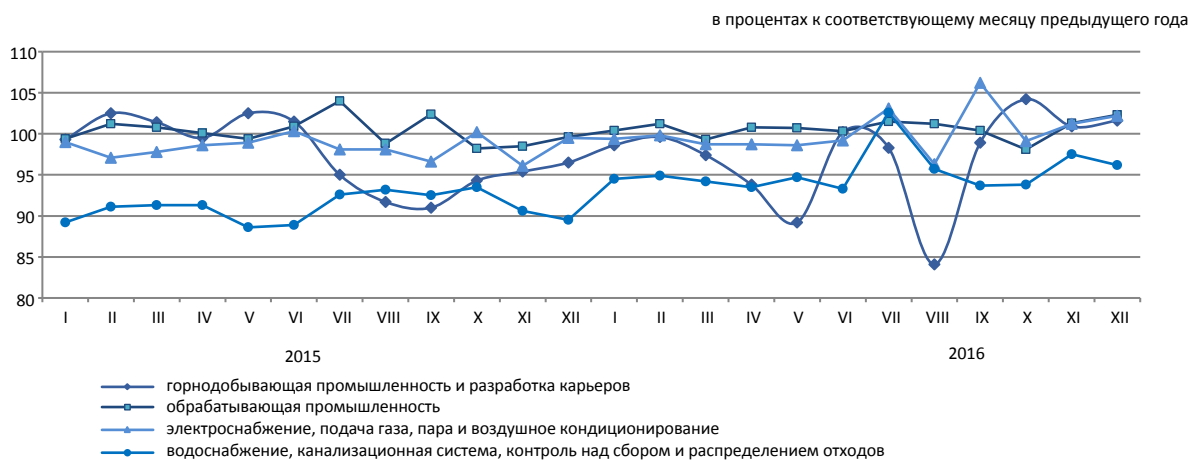

По отраслям обрабатывающей промышленности

	Январь-декабрь 2016г., млрд. тенге	Январь-декабрь 2016г. в процентах к 2015г.
Обрабатывающая промышленность	7 705,5	100,7
Производство продуктов питания	1 335,4	103,9
Производство напитков	238,6	94,5
Производство табачных изделий	106,3	100,8
Легкая промышленность	79,4	99,1
Производство бумаги и бумажной продукции	47,2	103,8
Производство кокса и продуктов нефтепереработки	631,1	100,6
Производство продуктов химической промышленности	277,3	97,8
Производство резиновых и пластмассовых изделий	160,2	100,3
Производство прочей неметаллической минеральной продукции	393,3	95,3
Металлургическая промышленность	3 360,7	106,6
Машиностроение	720,6	85,0

Производство промышленной продукции в натуральном выражении

	Январь-ноябрь 2016г.	Январь-ноябрь 2015г.
добыча угля и лигнита		
Уголь - всего, тыс. тонн	102 383,9	107 318,2
добыча сырой нефти и природного газа		
Нефть, тыс. тонн	65 576,7	66 520,6
Газовый конденсат, тыс. тонн	12 464,3	12 935,7
Природный газ, млн. куб. м	46 328,3	45 255,5

добыча металлических руд		
Железная руда, тыс. тонн	35 417,0	37 269,7
Медная руда, тыс. тонн	76 045,8	42 420,1
Золотосодержащие руды, тыс. тонн	18 773,3	19 325,5
Хромовый концентрат, тыс. тонн	4 153,4	4 198,4

производство продуктов питания		
Мясо, тонн	233 573	228 277
Молоко, тонн	499 709	453 646
Мука, тонн	4 033 508	3 741 246
Хлеб, тонн	749 732	721 995
Крупа, тонн	64 667	50 110

производство продуктов нефтепереработки		
Бензин, тыс. тонн	2 950,1	2 869,4
Керосин, тыс. тонн	255,9	308,4
Пропан и бутан сжиженные, тыс. тонн	2 091,3	1 935,0
Газойли, тыс. тонн	4 691,6	4 487,5
Мазут, тыс. тонн	3 110,8	3 899,4

металлургическая промышленность		
Ферросплавы, тонн	1 816 214	1 741 920
Плоский прокат, тонн	2 909 587	2 509 010
Рафинированный свинец, тонн	134 089	120 108
Цинк, тонн	325 510	323 848
Рафинированная медь, тонн	406 802	394 641

электроснабжение, подача газа, пара и воздушное кондиционирование		
Электроэнергия, млн. кВт. ч	94 490,4	91 645,1
Теплоэнергия, тыс. Гкал	80 671,0	80 792,4

водоснабжение; канализационная система, контроль над сбором и распределением отходов		
Природная вода, млн. куб. м	2 745,5	2 751,6

ИФО

доля

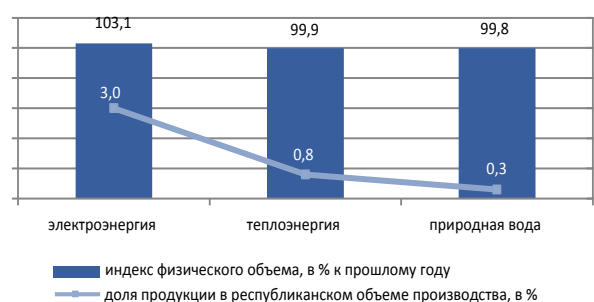
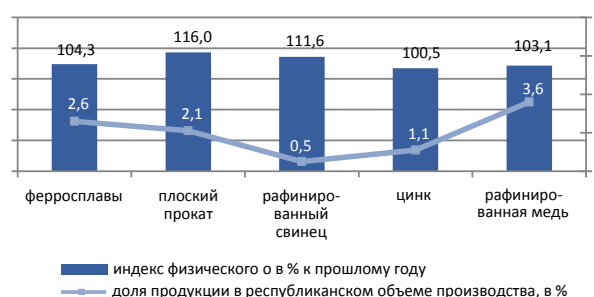
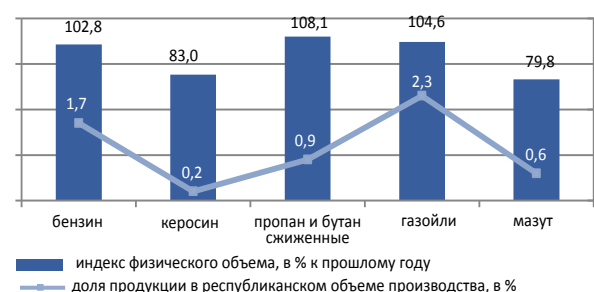
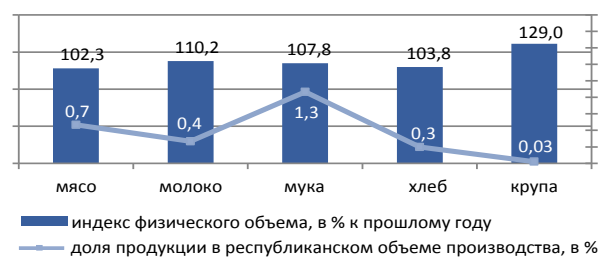
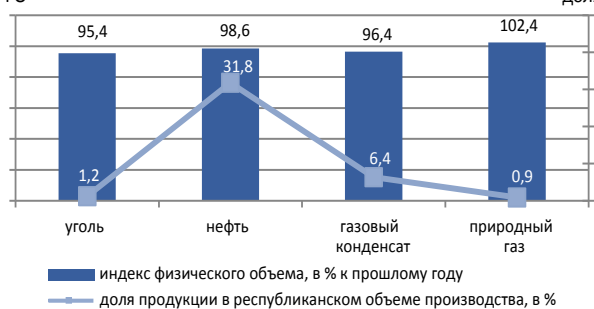

8.2 Сельское хозяйство

Валовый выпуск продукции (услуг) сельского хозяйства

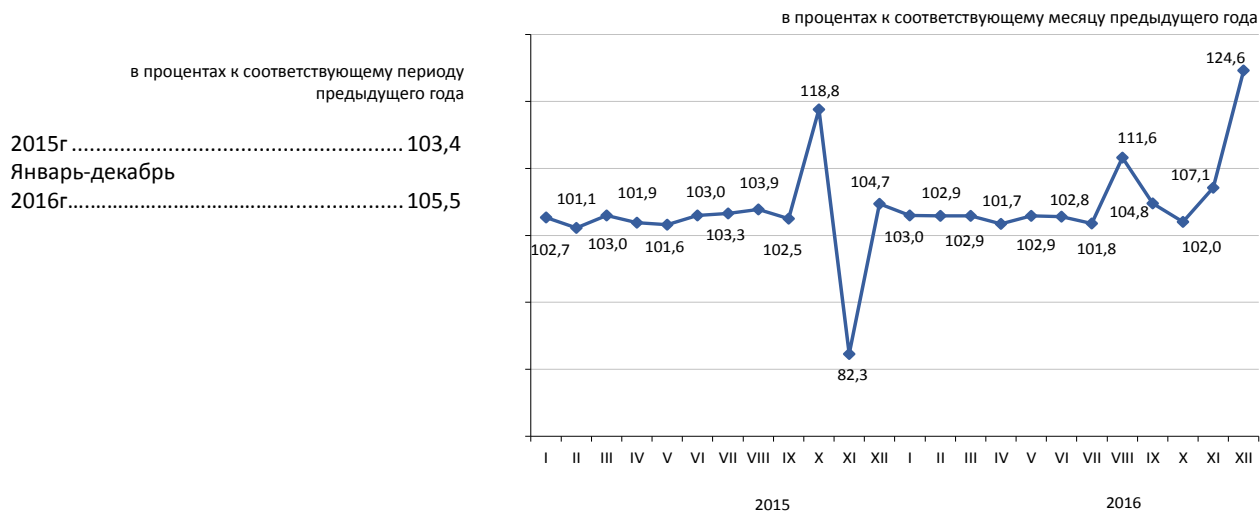

По отраслям сельского хозяйства

Валовый выпуск продукции (услуг) сельского хозяйства в январе-декабре 2016г. составил 3615,8 млрд. тенге, в том числе валовая продукция растениеводства – 1994,7 млрд. тенге, валовая продукция животноводства – 1611,7 млрд. тенге, услуг в области сельского хозяйства – 9,4 млрд. тенге.

	в процентах	
	Январь-декабрь 2016г. к 2015г.	2015г. к 2014г.
Валовый выпуск продукции (услуг) сельского хозяйства	105,5	103,4
из него:		
валовая продукция растениеводства	107,8	104,0
валовая продукция животноводства	102,7	102,7

	Единица измерения	Январь-декабрь 2016г.	В процентах к соответствующему периоду 2015г.
Численность основных видов скота и птицы*			
Крупный рогатый скот	тыс. голов	6 247,2	101,0
Овцы	тыс. голов	15 709,3	100,1
Козы	тыс. голов	2 237,8	96,1
Свиньи	тыс. голов	831,1	93,6
Лошади	тыс. голов	2 113,2	102,1
Птица	тыс. голов	37 838,7	106,3
Производство основных видов продукции животноводства			
Забито в хозяйстве или реализовано на убой скота и птицы (в живом весе)	тыс. тонн	1 701,6	103,1
Надоено молока коровьего	тыс. тонн	5 300,0	103,1
Получено яиц куриных	млн. штук	4 731,5	100,2
Продуктивность скота и птицы			
Средний надой молока на одну дойную корову	кг	2 338	100,7
Средний выход яиц на одну курицу-несушку	штук	235	100,4

* На 1 января 2017г.

8.3 Строительство

Объем выполненных строительных работ

в процентах к соответствующему периоду
предыдущего года

2015г.....104,4
Январь-декабрь 2016г.....107,9

В январе-декабре 2016г. объем строительных работ (услуг) составил 3233,6 млрд. тенге.

в процентах к соответствующему месяцу предыдущего года

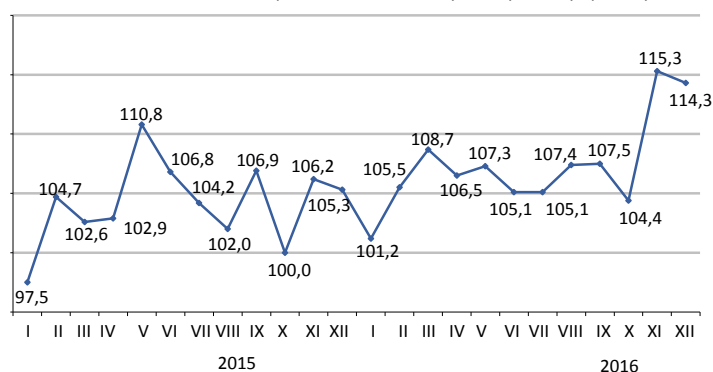

Виды строящихся объектов

Наибольший объем строительных работ за январь-декабрь 2016г. выполнен на объектах транспорта и складирования (1126,6 млрд. тенге), промышленных объектах (1126 млрд. тенге) и объектах недвижимости (496,8 млрд. тенге).

в процентах к общему объему, январь-декабрь 2016г.



Структура объема строительных работ

Объем строительно-монтажных работ по сравнению с 2015 годом увеличился на 10,9% и составил 2938,8 млрд. тенге. Объемы строительных работ по капитальному и текущему ремонту по сравнению с соответствующим периодом прошлого года уменьшились на 15,4% и 13,7%, соответственно.

в процентах к общему объему, январь-декабрь 2016г.

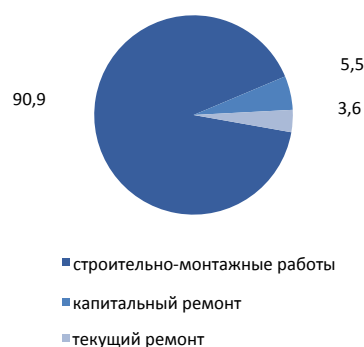

Ввод в эксплуатацию объектов

В январе-декабре 2016г. было закончено строительство 39443 новых зданий, из которых 36634 жилого и 2809 нежилого назначения.

Введены в эксплуатацию объекты социально-культурного назначения:

- общеобразовательных школ – 89;
- дошкольных организаций – 79;
- больниц - 5;
- амбулаторно-поликлинических организаций – 69.

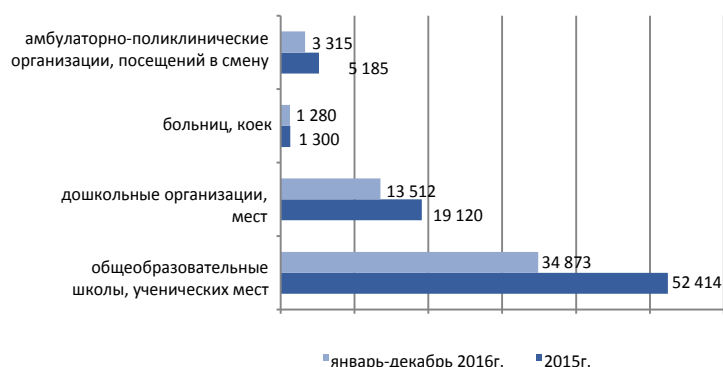

8.4 Жилищное строительство

Инвестиции в жилищное строительство

в процентах к соответствующему периоду
предыдущего года

2015г.117,4
Январь-декабрь 2016г.....106,7

В январе-декабре 2016г. на строительство жилья направлено 829,6 млрд. тенге. В общем объеме инвестиций в основной капитал доля освоенных средств в жилищном строительстве составила 10,7%.

Основным источником финансирования жилищного строительства в январе-декабре 2016г. являются собственные средства застройщиков, удельный вес которых составляет 70,7%.

в процентах к соответствующему месяцу предыдущего года

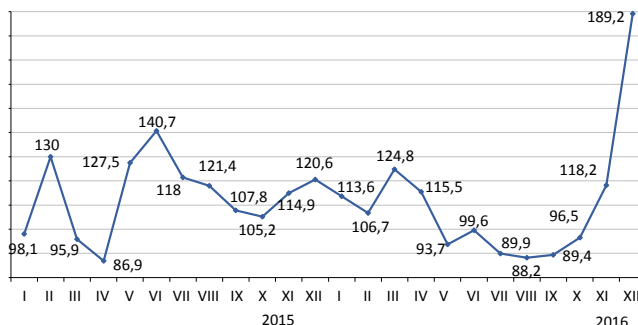

Ввод в эксплуатацию жилых зданий

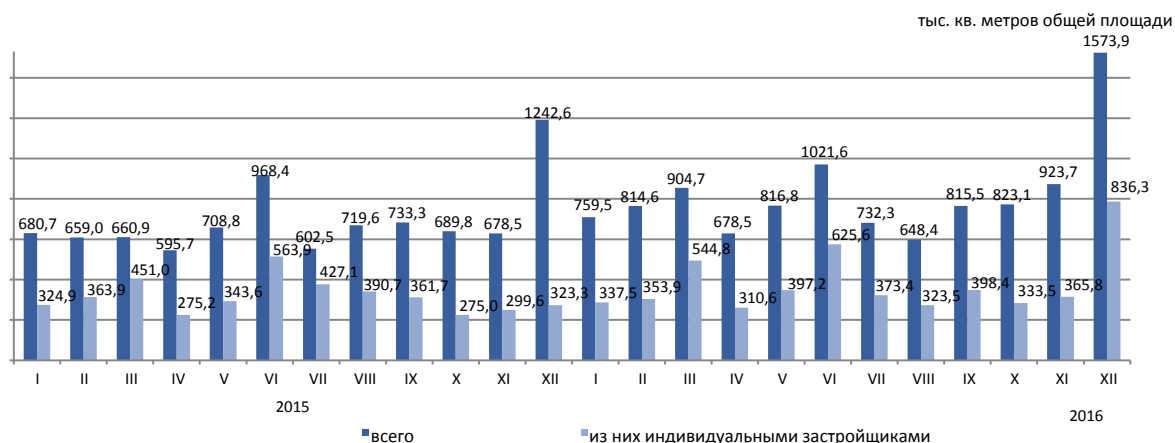

Индексы физического объема введенных в эксплуатацию жилых домов

В январе-декабре 2016г. общая площадь введенных в эксплуатацию жилых домов составила 10512,7 тыс. кв. м, из них индивидуальными застройщиками 5200,6 тыс. кв. м. Индекс физического объема введенного жилья к 2015г. составил 117,6%.

Средние фактические затраты на строительство 1 кв.м. жилья в многоквартирных домах в январе-декабре 2016г. составили 121,3 тыс. тенге и в жилых домах, построенных индивидуальными застройщиками – 76,6 тыс. тенге.

в процентах к соответствующему месяцу предыдущего года

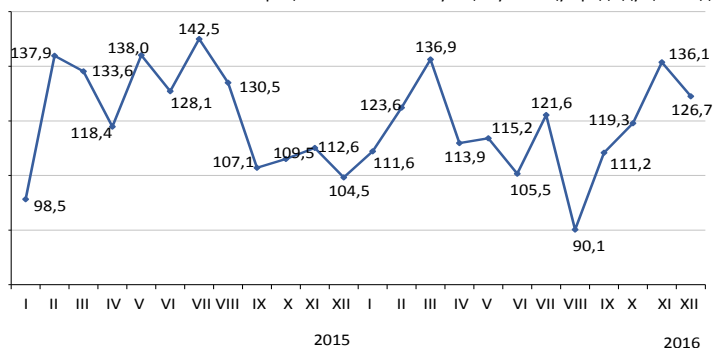

8.5 Транспорт

Грузооборот

в процентах к соответствующему месяцу предыдущего года

2015г.	в процентах к соответствующему периоду	98,5
Декабрь 2015г.....	в процентах к предыдущему месяцу	100,1
Декабрь 2016г.....	в процентах к соответствующему месяцу	104,7
Декабрь 2015г.....	в процентах к соответствующему периоду	90,6
Декабрь 2016г.....	в процентах к соответствующему периоду	104,1
Январь-декабрь 2015г.....	в процентах к соответствующему периоду	92,5
Январь-декабрь 2016г.....	в процентах к соответствующему периоду	100,5

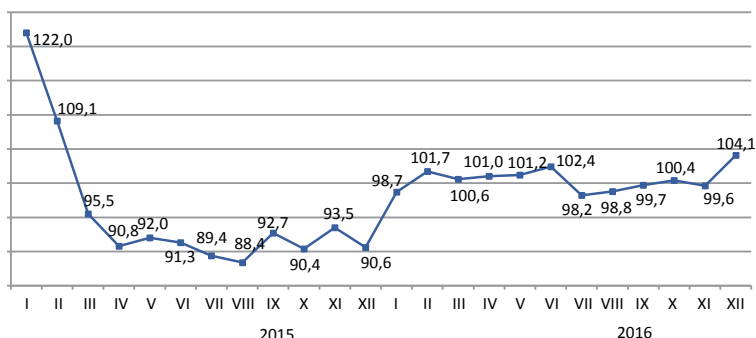

По видам транспорта

Грузооборот за январь-декабрь 2016г. по сравнению с соответствующим периодом предыдущего года составил 100,5%, в декабре 2016г. к декабрю 2015г. составил 104,1%. Наблюдается увеличение грузооборота железнодорожного и автомобильного транспорта за январь-декабрь 2016г. по сравнению с январем-декабрем 2015г. на 0,6% и 0,9% соответственно.

	Удельный вес	Декабрь 2016г. к ноябрю 2016г.	Декабрь 2016г. к декабрю 2015г.
Грузооборот	100	104,7	104,1
в том числе:			
железнодорожный	45,5	102,0	109,1
автомобильный	32,6	104,9	103,4
трубопроводный	21,2	109,0	93,9
морской	0,7	171,5	308,0
воздушный	0,0	119,7	124,4
внутренний водный	0,0	10,4	90,9

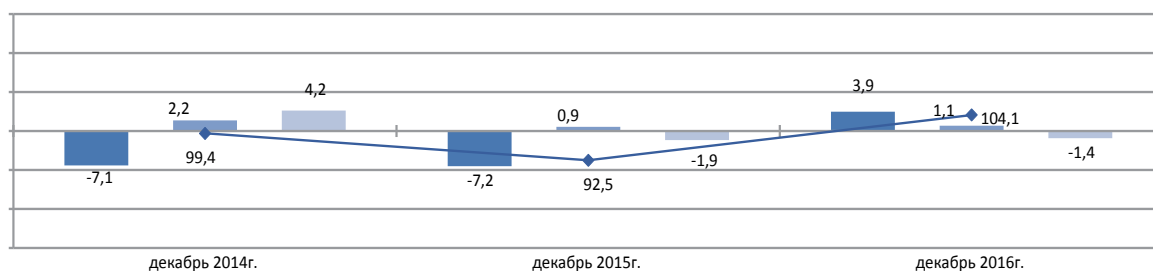

■ влияние железнодорожного транспорта на общий объем грузооборота, в процентах
 ■ влияние автомобильного транспорта на общий объем грузооборота, в процентах
 ■ влияние трубопроводного транспорта на общий объем грузооборота, в процентах
 ◆ грузооборот транспорта, в процентах к соответствующему месяцу предыдущего года

Основные показатели по видам транспорта

	Перевезено (транспортировано) грузов, багажа, грузобагажа, тыс. тонн		Грузооборот, млн. ткм	
	январь-декабрь 2016г.	январь-декабрь 2016г. к январю-декабрю 2015г., в процентах	январь-декабрь 2016г.	январь-декабрь 2016г. к январю-декабрю 2015г., в процентах
Все виды транспорта	3 722 634,7	99,8	514 738,1	100,5
в том числе:				
железнодорожный	332 268,1	99,1	236 971,6	100,6
автомобильный	3 181 102,3	100,2	160 837,7	100,9
трубопроводный	205 445,1	95,4	114 850,9	99,4
в том числе:				
нефти	122 262,6	98,0	66 672,7	96,5
газа	83 182,5	91,7	48 178,2	103,7
морской	2 612,5	105,5	2 013,6	126,0
воздушный	18,1	106,3	43,0	101,3
внутренний водный	1 188,6	97,7	21,4	69,3

Пассажирооборот

в процентах к соответствующему периоду	
2015г.....	102,6
в процентах к предыдущему месяцу	
Декабрь 2015г.....	99,8
Декабрь 2016г.....	100,7
в процентах к соответствующему месяцу	
Декабрь 2015г.....	97,5
Декабрь 2016г.....	106,6
в процентах к соответствующему периоду	
Январь-декабрь 2015г.....	101,8
Январь-декабрь 2016г.....	104,0

в процентах к соответствующему месяцу предыдущего года

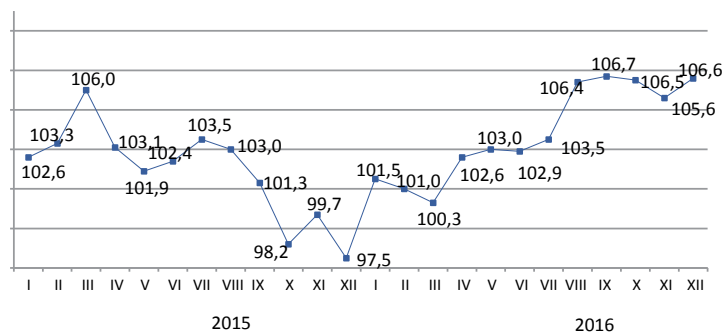

По видам транспорта

Пассажирооборот в декабре 2016г. по сравнению с соответствующим месяцем предыдущего года увеличился на 6,6%, в январе-декабре 2016г. – на 4%. В январе-декабре 2016г. по сравнению с январем-декабрем 2015г. наблюдается увеличение пассажиропотоков на автомобильном транспорте (на 6,6%).

	Удельный вес	Декабрь 2016г. к ноябрю 2016г.	Декабрь 2016г. к декабрю 2015г.
Пассажирооборот	100,0	100,7	106,6
из них:			
автомобильный	90,2	100,4	106,0
железнодорожный	5,9	101,6	112,8
воздушный	3,8	108,6	113,2
трамвайный	0,0	103,6	96,5
троллейбусный	0,0	81,5	98,4
прочие виды (канатные дороги и другие)	0,1	93,9	13,3
внутренний водный	0,0	30р.	-

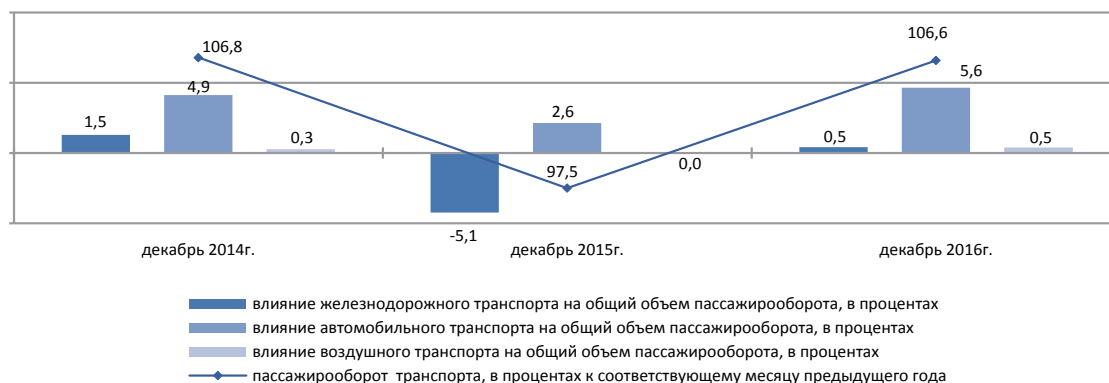

Основные показатели по видам транспорта

	Перевезено пассажиров, тыс. человек		Пассажирооборот, млн. пкм	
	январь-декабрь 2016г.	январь-декабрь 2016г. к январю-декабрю 2015г., в процентах	январь-декабрь 2016г.	январь-декабрь 2016г. к январю-декабрю 2015г., в процентах
Все виды транспорта	22 338 170,8	102,3	264 112,0	104,0
из них:				
железнодорожный	22 334,3	83,4	17 321,8	80,1
автомобильный	22 243 749,9	102,3	235 348,1	106,6
воздушный	6 006,1	101,4	11 073,0	99,4
трамвайный	31 842,5	86,1	138,6	82,7
троллейбусный	20 925,1	110,8	98,6	96,1
прочие виды (канатные дороги и другие)	726,6	в 6,5 раза	1,9	в 3,8 раза
внутренний водный	90,7	188,9	1,2	278,6

8.6 Почтовая и курьерская деятельность. Связь

Почтовая и курьерская деятельность

в процентах к предыдущему году

2015г 92,3

в процентах к предыдущему месяцу

Декабрь 2015г 119,1

Декабрь 2016г 111,2

в процентах к соответствующему месяцу

Декабрь 2015г 92,9

Декабрь 2016г 91,9

в процентах к соответствующему периоду

Январь-декабрь 2015г 103,3

Январь-декабрь 2016г 89,2

Связь

в процентах к предыдущему году

2015г 102,0

в процентах к предыдущему месяцу

Декабрь 2015г 102,8

Декабрь 2016г 102,2

в процентах к соответствующему месяцу

Декабрь 2015г 93,8

Декабрь 2016г 101,7

в процентах к соответствующему периоду

Январь-декабрь 2015г 100,6

Январь-декабрь 2016г 98,0

По видам услуг связи

ИФО по услугам связи в январе-декабре 2016г. по сравнению с январем-декабром 2015г. составил 98%, из них по услугам Интернета – 107,3%, по услугам телекоммуникационным прочим – 104,7%. Значительную долю в общем объеме услуг связи занимают услуги мобильной связи, сети Интернет и услуги телекоммуникационные прочие, удельные веса которых составили 33%, 30,5% и 16,7% соответственно.

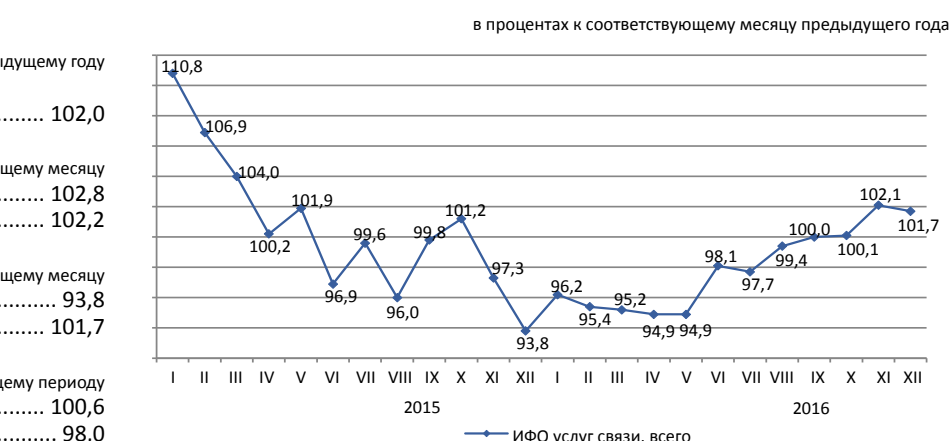
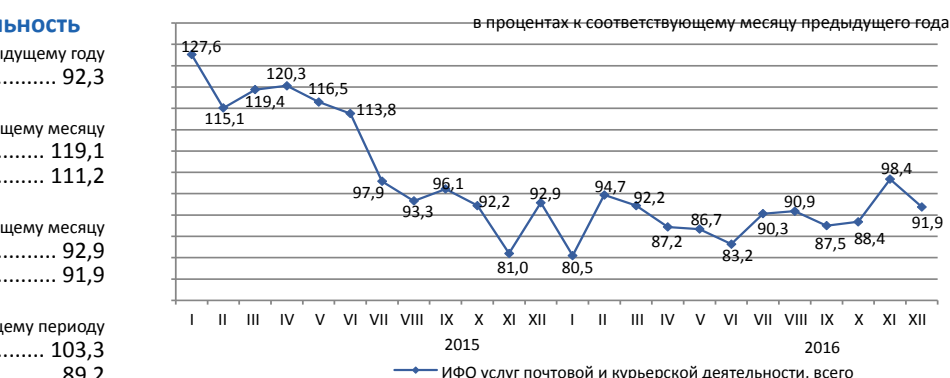

	Удельный вес	Январь-декабрь 2016г., млн. тенге	Декабрь 2016г. к ноябрю 2016г.	Декабрь 2016г. к декабрю 2015г.	Январь-декабрь 2016г. к январю-декабрю 2015г.
Объем услуг связи, всего	100	677 694,9	102,2	101,7	98,0
мобильная связь	33,0	223 427,9	102,7	106,2	89,9
сети Интернет	30,5	206 562,4	103,0	113,6	107,3
услуги телекоммуникационные прочие	16,7	113 604,6	104,6	81,1	104,7
местная телефонная связь	6,5	43 802,6	100,8	92,2	91,5
междугородная и международная телефонная связь	5,0	33 918,7	96,6	91,5	79,4
распространение программ по инфраструктуре кабельной, по сетям беспроводным и через спутник	4,5	30 483,8	102,9	103,5	106,6
передача данных	3,8	25 895,0	91,8	109,5	115,7
Из общих объемов – населению	56,5	382 765,3	102,5	99,1	88,7

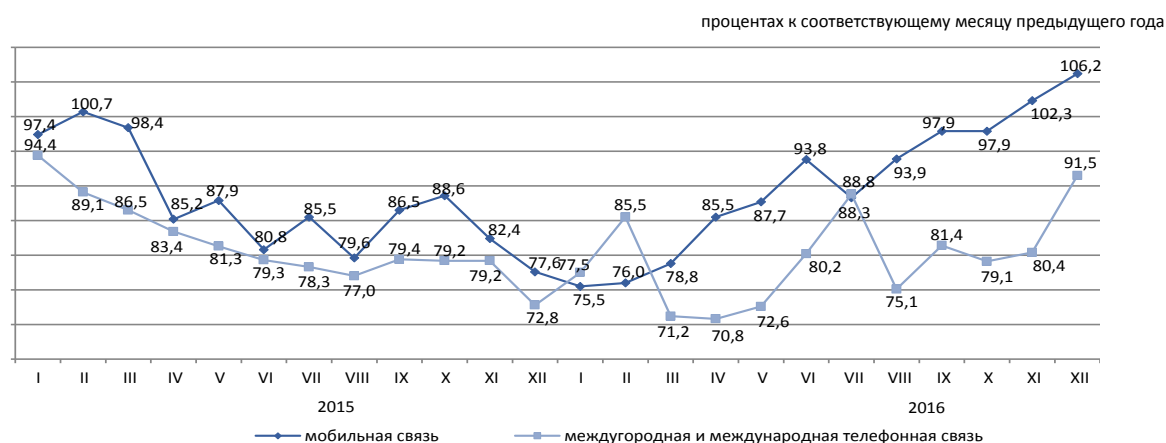

8.7 Мониторинг малого и среднего предпринимательства¹⁾

Согласно Предпринимательскому кодексу Республики Казахстан от 29 октября 2015г. №375-V для целей государственной статистики предусматривается использование критерия отнесения к субъектам малого и среднего предпринимательства только по среднегодовой численности занятых.

Структура показателей деятельности МСП

Выпуск продукции (товаров и услуг) субъектами МСП в январе-сентябре 2016г. составил 11218,3 млрд. тенге.

Количество действующих субъектов МСП на 1 января 2017г., работающих на рынке, составило 1185,2 тыс. единиц.

Численность занятых в МСП на 1 октября 2016г. составила 3110,1 тыс. человек.

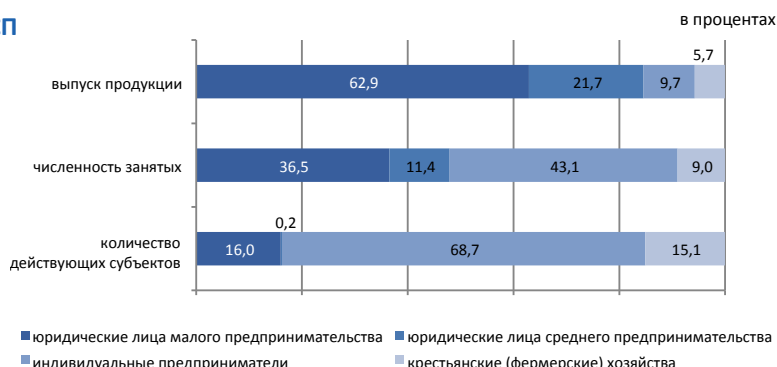

Субъекты МСП

В январе-сентябре 2016г. по сравнению с соответствующим периодом 2015г. наблюдалось увеличение выпуска продукции (товаров, услуг) субъектами МСП в Актыбинской (14,7%), Атырауской (7,4%) и Костанайской (0,5%) областях.

Наибольшее количество действующих индивидуальных предпринимателей сосредоточено в г.Алматы (12,6%) от общего количества, Южно-Казахстанской (11,3%) и Восточно-Казахстанской (9,2%) областях.

По данным статистического регистра значительное количество активно работающих крестьянских или фермерских хозяйств зафиксировано в Южно-Казахстанской (37,9%), Алматинской (24%), Жамбылской (8,8%) и Восточно-Казахстанской (8,4%) областях.

	Численность занятых	Выпуск продукции
	на 1 октября 2016г. к 1 октября 2015г. в процентах	январь-сентябрь 2016г. к январю-сентябрю 2015г. в процентах
Всего	97,0	93,1
юридические лица малого предпринимательства	102,4	95,1
юридические лица среднего предпринимательства	100,9	92,4
индивидуальные предприниматели	92,1	82,8
крестьянские или фермерские хозяйства	96,3	94,9

Количество субъектов МСП на 1 января 2017г.

	Всего зарегистрированных субъектов МСП	В том числе			Всего действующих субъектов МСП	В том числе		
		юридических лиц МСП ²⁾	индивидуальных предпринимателей ²⁾	крестьянских (фермерских) хозяйств ³⁾		юридических лиц МСП ²⁾	индивидуальных предпринимателей ²⁾	крестьянских (фермерских) хозяйств ³⁾
Республика Казахстан	1 500 118	323 470	989 014	187 634	1 185 163	192 348	813 482	179 333
Акмолинская	55 759	9 129	42 804	3 826	44 763	5 843	35 465	3 455
Актыбинская	60 639	12 927	43 015	4 697	50 783	8 380	37 817	4 586
Алматинская	140 471	14 403	78 772	47 296	118 690	7 001	68 694	42 995
Атырауская	53 235	8 967	42 135	2 133	44 217	5 434	36 726	2 057
Западно-Казахстанская	46 478	7 359	34 139	4 980	40 435	4 853	30 878	4 704
Жамбылская	75 589	7 771	51 630	16 188	56 842	4 321	36 700	15 821
Карагандинская	100 411	22 489	71 018	6 904	84 878	15 064	63 102	6 712
Костанайская	66 663	10 162	51 449	5 052	53 178	6 075	42 258	4 845
Кызылординская	47 301	6 778	37 072	3 451	38 145	4 629	30 197	3 319
Мангистауская	54 423	11 074	41 938	1 411	46 610	6 549	38 695	1 366
Южно-Казахстанская	211 795	26 384	116 912	68 499	173 770	14 081	91 778	67 911
Павлодарская	51 888	10 823	37 377	3 688	43 997	7 660	32 856	3 481
Северо-Казахстанская	37 475	7 048	27 585	2 842	28 683	4 353	21 590	2 740
Восточно-Казахстанская	115 590	15 837	83 452	16 301	99 021	8 700	75 227	15 094
г.Астана	135 636	50 370	85 234	32	100 266	31 195	69 043	28
г.Алматы	246 765	101 949	144 482	334	160 885	58 210	102 456	219

¹⁾ Оперативные данные.

²⁾ Данные Статистического бизнес-регистра.

³⁾ Количество крестьянских или фермерских хозяйств на основе данных Статистического сельскохозяйственного регистра на 1 декабря 2016г.

8.8 Деловая активность

Индекс предпринимательской уверенности

	в процентах		
	Промышленность	Торговля	Строительство
2015г.			
I квартал	0	0	-3
II квартал	+7	+1	+1
III квартал	+5	-2	-9
IV квартал	+2	-6	-27
2016г.			
I квартал	+3	-6	-11
II квартал	+6	-2	-2
III квартал	+6	-3	-7
IV квартал	+2	-18	-4

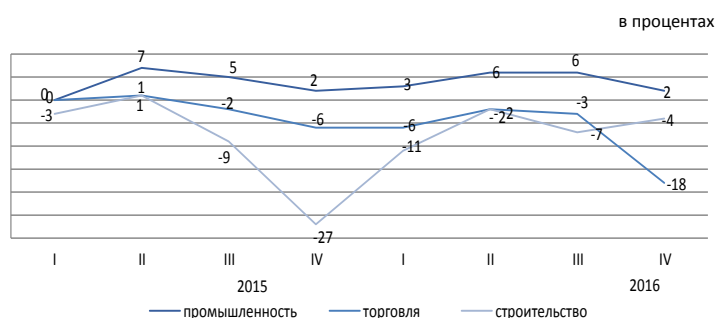

Индекс предпринимательской уверенности, характеризующий деловую активность опрошенных предприятий промышленности в IV квартале 2016г. составил (+2%).

76% руководителей предприятий промышленности в IV квартале 2016г. охарактеризовали свое экономическое положение как «хорошее» или «удовлетворительное».

68% предприятий ожидают неизменность финансово-хозяйственной деятельности по сравнению с текущим моментом, 11% - улучшение и 19% - ухудшение.

Индекс предпринимательской уверенности, характеризующий деловую активность опрошенных предприятий торговли в IV квартале 2016г. по сравнению с III кварталом 2016г. уменьшился на 15 процентных пункта и составил (-18%).

73% руководителей предприятий торговли в IV квартале 2016г. охарактеризовали свое экономическое положение как «хорошее» или «удовлетворительное».

64% предприятий ожидают неизменность финансово-хозяйственной деятельности по сравнению с текущим моментом, 9% - улучшение и 23% - ухудшение.

Индекс предпринимательской уверенности строительства, характеризующий деловую активность опрошенных организаций в IV квартале 2016г. по сравнению с III кварталом 2016г. увеличился на 3 процентных пункта и составил (-4%).

77% руководителей предприятий строительства в IV квартале 2016г. охарактеризовали свое экономическое положение как «хорошее» или «удовлетворительное».

63% предприятий ожидают неизменность финансово-хозяйственной деятельности по сравнению с текущим моментом, 10% - улучшение и 21% - ухудшение.

	Обследовано предприятий, единиц	Индекс предпринимательской уверенности, в процентах	
		III квартал 2016г.	IV квартал 2016г.
Промышленность	853	+6	+2
Горнодобывающая	102	+1	-6
Обработывающая	573	+5	-3
Электроснабжение, водоснабжение	178	+13	+24
Торговля	1 393	-3	-18
Оптовая	793	-3	-16
Розничная	597	-3	-21
Торговое посредничество	3	-22	-62
Строительство	385	-7	-4
Государственная собственность	5	-20	0
Частная собственность	365	-6	-4
Собственность других государств и юридических лиц и граждан	15	-12	-4

Индекс предпринимательской уверенности предприятий промышленности рассчитывается как среднее арифметическое «балансов» оценок уровня фактически сложившегося спроса и запасов готовой продукции (последний – с обратным знаком), а также ожидаемых изменений объемов производства, в процентах.

Индекс предпринимательской уверенности предприятий торговли рассчитывается как среднее арифметическое «балансов» оценок уровня фактически сложившегося экономического положения и складских запасов (последний – с обратным знаком), а также ожидаемых изменений экономического положения, в процентах. Под балансом следует понимать разность долей респондентов, отметивших «увеличение» и «уменьшение» того или иного показателя хозяйственной деятельности обследуемого предприятия, в процентах.

Индекс предпринимательской уверенности в строительстве определяется как среднее арифметическое значение балансов оценок фактического состояния портфеля заказов и ожидаемого изменения численности, занятых в организациях.

9. Финансовая система

9.1 Государственные финансы

(по данным МФ)

Январь-ноябрь 2016г. млрд. тенге

Доходы.....	8 424,5
Затраты.....	8 272,9
Чистое бюджетное кредитование.....	308,0
Сальдо по операциям с финансовыми активами.....	336,9
Дефицит бюджета.....	-493,3

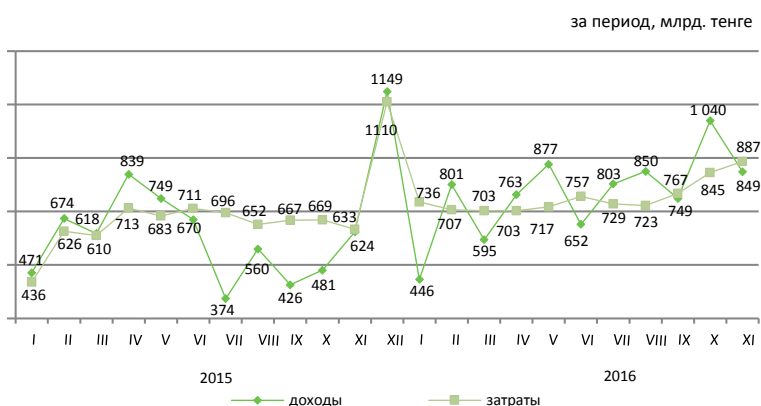

Доходы бюджета за январь-ноябрь 2016г.

	Государственный бюджет			Республиканский бюджет			Местный бюджет		
	млрд. тенге	удельный вес, в процентах	январь-ноябрь 2016г. к январю-ноябрю 2015г. в процентах	млрд. тенге	удельный вес, в процентах	январь-ноябрь 2016г. к январю-ноябрю 2015г. в процентах	млрд. тенге	удельный вес, в процентах	январь-ноябрь 2016г. к январю-ноябрю 2015г. в процентах
Доходы	8 424,5	100,0	129,9	6 935,5	100,0	134,4	3 931,7	100,0	118,4
Налоговые поступления	5 398,6	64,1	130,4	3 811,1	55,0	138,3	1 587,6	40,4	114,7
Неналоговые поступления	337,4	4,0	170,3	280,5	4,0	190,3	57,2	1,5	111,9
Поступления от продажи основного капитала	52,5	0,6	98,5	7,2	0,1	551,0	45,3	1,1	87,2
Поступления трансфертов	2 636,0	31,3	125,8	2 836,7	40,9	125,7	2 241,6	57,0	122,3

Налоговые поступления государственного бюджета за январь-ноябрь 2016г.

	млрд. тенге	в процентах	
		Удельный вес	Январь-ноябрь 2016г. к январю-ноябрю 2015г. в процентах
Налоговые поступления		100,0	130,4
Налог на добавленную стоимость		26,4	159,4
Корпоративный подоходный налог		21,4	137,9
Налоги на международную торговлю и внешние операции		16,0	113,8
Индивидуальный подоходный налог		11,6	116,3
Социальный налог		8,7	115,4
Поступления за использование природных и других ресурсов		6,3	136,6
Налоги на собственность		4,8	108,6
Акцизы		3,5	128,8
Прочие налоги		1,3	103,1

Затраты бюджета за январь-ноябрь 2016г.

	Государственный бюджет			Республиканский бюджет			Местный бюджет		
	млрд. тенге	удельный вес, в процентах	январь-ноябрь 2016г. к январю-ноябрю 2015г. в процентах	млрд. тенге	удельный вес, в процентах	январь-ноябрь 2016г. к январю-ноябрю 2015г. в процентах	млрд. тенге	удельный вес, в процентах	январь-ноябрь 2016г. к январю-ноябрю 2015г. в процентах
Затраты	8 272,9	100,0	116,6	7 076,7	100,0	120,1	3 638,9	100,0	113,6
Государственные услуги общего характера	545,9	6,6	123,8	474,8	6,7	125,8	132,8	3,6	122,8
Оборона	345,8	4,2	102,3	333,8	4,7	102,1	12,0	0,3	102,3
Общественный порядок, безопасность, правовая, судебная, уголовно-исполнительная деятельность	501,9	6,1	102,1	393,0	5,6	102,8	110,3	3,0	99,8
Образование	1 493,9	18,0	121,6	471,5	6,7	121,6	1 179,6	32,4	120,0
Здравоохранение	890,8	10,8	118,0	679,9	9,6	118,1	557,7	15,3	110,6
Социальная помощь и социальное обеспечение	1 815,3	21,9	114,6	1 694,9	23,9	114,2	138,1	3,8	116,0
Прочие	2 679,3	32,4	88,5	3 028,8	42,8	128,5	1 508,4	41,6	110,4

9.3 Кредиты и депозиты денежно-кредитной системы

(по данным НБ)

Кредиты банков второго уровня

	на конец периода, млрд. тенге
Ноябрь 2015г.....	12 368,6
Ноябрь 2016г.....	12 845,2

	в процентах к предыдущему месяцу
Ноябрь 2015г.....	103,4
Ноябрь 2016г.....	100,6

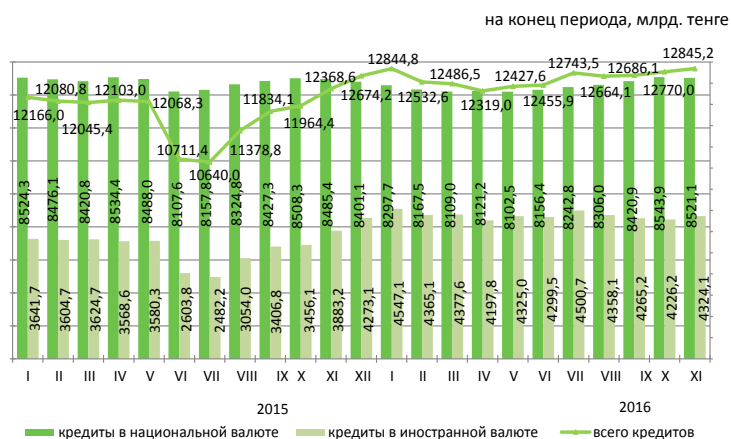

Кредиты банков второго уровня субъектам малого предпринимательства

Кредитование субъектов малого предпринимательства в ноябре 2016г. по сравнению с предыдущим месяцем увеличилось на 2,3%. На 1 декабря 2016г. сумма выданных кредитов составила 2964 млрд. тенге или 23,1% от общего объема кредитов в экономике. Значительная сумма выданных кредитов приходится на торговлю (доля в общем объеме-38,3%), строительство (13,4%) и промышленность (13,3%).

	Ноябрь 2016г.			Ноябрь 2015г.		
	млрд. тенге	удельный вес, в процентах	к ноябрю 2015г., в процентах	млрд. тенге	удельный вес, в процентах	к ноябрю 2014г., в процентах
Кредиты - всего	2 964,0	100,0	152,8	1 940,1	100,0	105,3
Промышленность	393,8	13,3	136,4	288,7	14,9	116,1
Сельское хозяйство	201,5	6,8	255,4	78,9	4,1	113,3
Строительство	397,7	13,4	151,0	263,4	13,6	116,2
Транспорт	150,6	5,1	117,9	127,7	6,6	147,7
Связь	15,7	0,5	90,8	17,3	0,9	62,6
Торговля	1 134,6	38,3	178,5	635,8	32,8	111,1
Другие отрасли	670,1	22,6	126,8	528,3	27,1	86,5

Кредитный рынок

Кредиты юридическим лицам в ноябре 2016г. по сравнению с предыдущим месяцем увеличились на 0,7% и составили 8778,5 млрд. тенге, физическим лицам увеличились на 0,4% и составили 4066,8 млрд. тенге.

В общей сумме кредитов долгосрочные кредиты составили 82,4% (10583,9 млрд. тенге), краткосрочное кредитование 17,6% (2261,4 млрд. тенге).

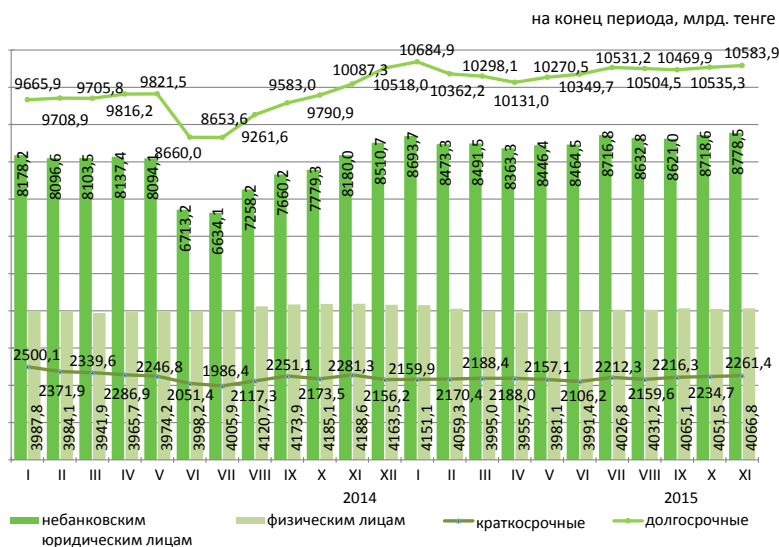

Структура кредитов банков по объектам кредитования

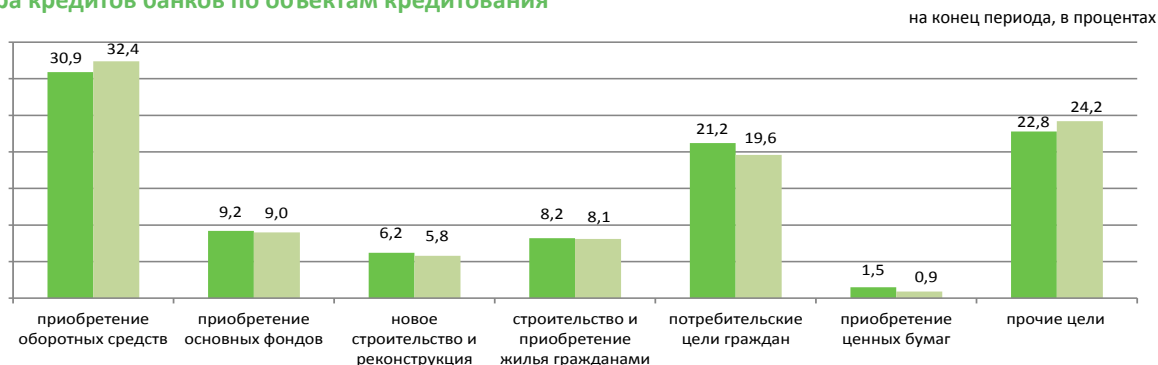

Депозиты в депозитных организациях

На конец ноября 2016г. депозиты в национальной валюте по сравнению с предыдущим месяцем увеличились на 0,8%, депозиты в иностранной валюте увеличились на 3,5%.

В общей сумме депозитов депозиты физических лиц составили 42% (7619,2 млрд. тенге), небанковских юридических лиц 58% (10538,9 млрд. тенге).

	Ноябрь 2016г.		Ноябрь 2015г.	
	млрд. тенге	удельный вес, в процентах	млрд. тенге	удельный вес, в процентах
Депозиты-всего	18 158,1	100,0	15 494,2	100,0
В национальной валюте	7 919,7	43,6	5 044,3	32,6
В иностранной валюте	10 238,4	56,4	10 449,9	67,4

на конец периода, млрд. тенге

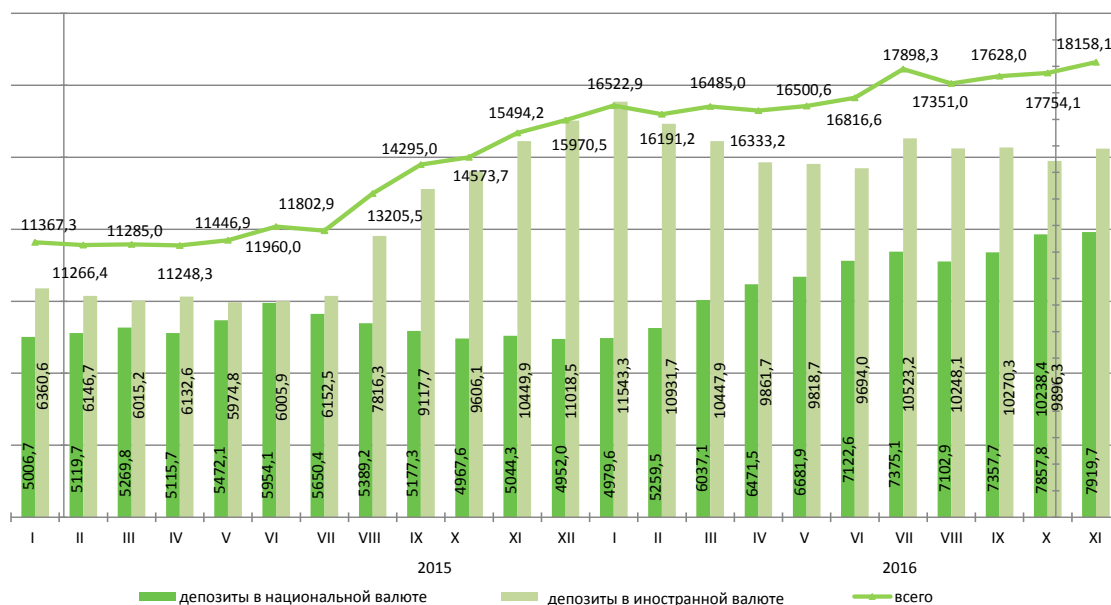

9.4 Финансы крупных и средних предприятий

Прибыль (убыток) до налогообложения

млрд. тенге

2015г.	
I квартал.....	585,5
II квартал.....	1 145,6
III квартал.....	-1 974,0
IV квартал.....	-747,5
2016г.	
I квартал.....	1 095,1
II квартал	2 070,9
III квартал.....	1 507,9

в процентах к соответствующему кварталу предыдущего года

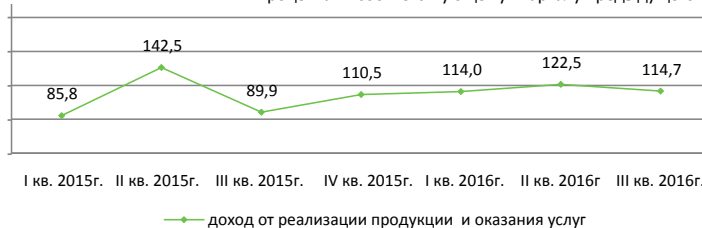

Структура расходов

Расходы на производство и реализацию продукции в III квартале 2016г. составили 7620 млрд. тенге, из них доля производственных расходов – 63,8%, непроизводственных 36,2%.

	в процентах	
	III квартал 2015г.	III квартал 2016г.
Всего расходов	100,0	100,0
Материальные затраты	23,0	38,7
Прочие расходы	64,2	42,1
Расходы на оплату труда	7,9	12,0
Амортизация основных средств и нематериальных активов	4,9	7,2

Рентабельность (убыточность) по отдельным видам деятельности

в процентах

	III квартал 2015г.	III квартал 2016г.
Всего по видам деятельности	-16,0	17,4
Сельское, лесное и рыбное хозяйство	-9,9	17,7
Горнодобывающая промышленность и разработка карьеров	14,4	12,4
Обрабатывающая промышленность	-12,3	27,5
Электроснабжение, подача газа, пара и воздушное кондиционирование	-18,0	5,1
Водоснабжение, канализационная система, контроль над сбором и распределением отходов	-17,0	10,6
Строительство	10,4	37,4
Оптовая и розничная торговля; ремонт автомобилей и мотоциклов	-3,2	4,5
Транспорт и складирование	-49,0	17,9

Задолженность предприятий

На 1 октября 2016г. задолженность по оплате труда на предприятиях республики составила 170,2 млрд. тенге и уменьшилась по сравнению с соответствующим периодом 2015г. на 2,9%. Просроченная задолженность сложилась в сумме 1 млрд. тенге или 0,6% от общей задолженности по оплате труда.

в процентах к соответствующему кварталу предыдущего года

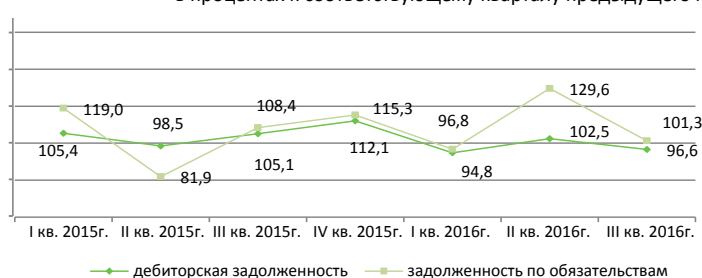

Задолженность по оплате труда по отдельным видам деятельности

млн. тенге

	Задолженность по обязательствам	Задолженность по оплате труда, всего	Просроченная задолженность по оплате труда
Сельское, лесное и рыбное хозяйство	1 207 771,9	3 391,6	-
Горнодобывающая промышленность и разработка карьеров	8 404 094,3	29 205,6	114,9
Обрабатывающая промышленность	7 139 301,1	32 128,0	135,7
Электроснабжение, подача газа, пара и воздушное кондиционирование	1 525 882,8	6 997,6	76,4
Водоснабжение, канализационная система, контроль над сбором и распределением отходов	175 961,4	1 856,7	4,4
Строительство	3 329 200,4	20 312,7	156,9
Оптовая и розничная торговля; ремонт автомобилей и мотоциклов	4 679 237,1	24 254,0	164,1
Транспорт и складирование	8 363 297,2	23 314,3	94,6

10. Социально-экономическое развитие регионов

Акмолинская область

Социальное развитие

Население, человек (на 01.05.2016г.)	746 052
Родившиеся, человек (январь-апрель 2016г.)	4 098
Умершие, человек (январь-апрель 2016г.)	2 520
Прибыло, человек (январь-апрель 2016г.)	5 033
Выбыло, человек (январь-апрель 2016г.)	4 945
Занятое население, человек (III квартал 2016г.)*	411 272
Наемные работники, в % к общей численности занятого населения (III квартал 2016г.)*	65,6
Уровень безработицы, % (III квартал 2016г.)*	4,9
Заработная плата, тенге (III квартал 2016г.)	104 132
Величина прожиточного минимума, тенге (декабрь 2016г.)	19 965

* Данные за III квартал 2016г. сформированы в соответствии с новыми стандартами занятости (19-я МКСТ МОТ).

Реальный сектор экономики

	Январь-декабрь 2016г. к январю-декабрю 2015г., в %	Январь-декабрь 2015г. к январю-декабрю 2014г., в %
Промышленность	104,3	106,4
Сельское хозяйство	108,7	102,0
Строительство	102,8	106,4
Розничная торговля	100,8	100,0
Грузооборот	99,6	100,3
Пассажирооборот	100,0	100,4
Связь	92,9	107,5

в процентах

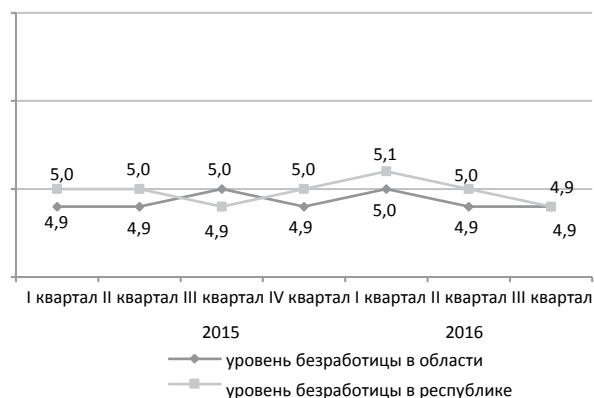

январь-декабрь 2016г., в процентах

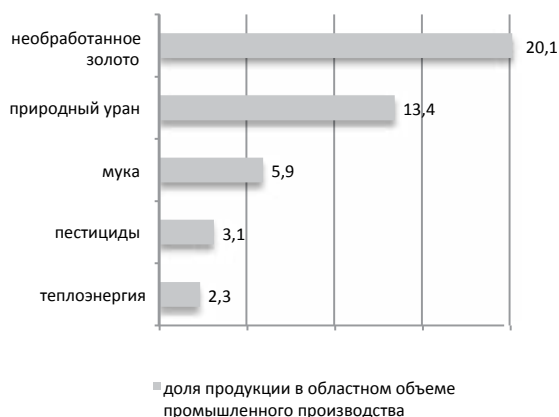

Сельское хозяйство

	Январь-декабрь 2016г.	В % к соответствующему периоду предыдущего года
Забито в хозяйстве или реализовано на убой скота и птицы (в живом весе), тыс. тонн	96,6	106,5
Надоеено молока коровьего, тыс. тонн	377,0	105,0
Получено яиц куриных, млн. штук	725,4	93,0

Индекс цен

	Декабрь 2016г. к ноябрю 2016г., %	Декабрь 2016г. к декабрю 2015г., %
Индекс потребительских цен	101,3	108,1
продовольственные товары	102,2	110,2
непродовольственные товары	100,8	110,5
платные услуги	100,6	103,2
Индекс цен предприятий-производителей промышленной продукции	98,8	109,7
Индекс цен реализации на продукцию сельского хозяйства	102,2	109,4
Индекс цен в строительстве	100,4	105,1
Индекс тарифов на перевозку грузов всеми видами транспорта	100,0	104,5
Индекс тарифов на услуги почтовые и курьерские для юридических лиц	100,0	127,2
Индекс тарифов на услуги связи для юридических лиц	100,0	100,1
Индекс цен на аренду коммерческой недвижимости	100,0	99,9

Актюбинская область

Социальное развитие

Население, человек (на 01.05.2016г.)	839 151
Родившиеся, человек (январь-апрель 2016г.)	6 555
Умершие, человек (январь-апрель 2016г.)	1 807
Прибыло, человек (январь-апрель 2016г.)	5 319
Выбыло, человек (январь-апрель 2016г.)	5 684

Занятое население, человек (III квартал 2016г.)*	418 478
Наемные работники, в % к общей численности занятого населения (III квартал 2016г.)*	78,9
Уровень безработицы, % (III квартал 2016г.)*	4,8

Заработная плата, тенге (III квартал 2016г.)	117 305
Величина прожиточного минимума, тенге (декабрь 2016г.)	19 878

* Данные за III квартал 2016г. сформированы в соответствии с новыми стандартами занятости (19-я МКСТ МОТ).

в процентах

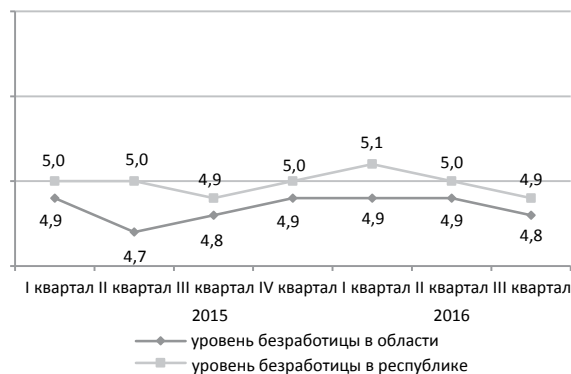

Реальный сектор экономики

	Январь-декабрь 2016г. к январю-декабрю 2015г., в %	Январь-декабрь 2015г. к январю-декабрю 2014г., в %
Промышленность	100,2	95,6
Сельское хозяйство	108,7	102,6
Строительство	103,0	59,2
Розничная торговля	101,2	100,1
Грузооборот	100,0	105,4
Пассажирооборот	105,4	102,9
Связь	94,2	103,0

январь-декабрь 2016г., в процентах

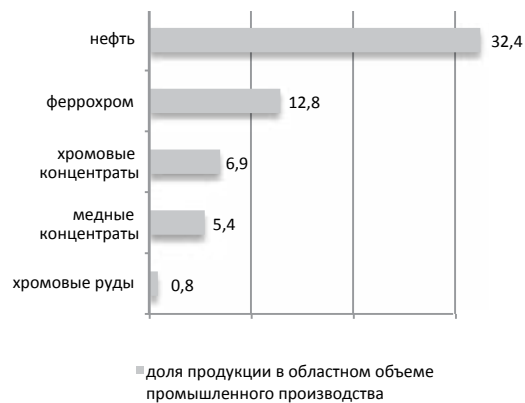

Сельское хозяйство

	Январь-декабрь 2016г.	В % к соответствующему периоду предыдущего года
Забито в хозяйстве или реализовано на убой скота и птицы (в живом весе), тыс. тонн	123,4	101,1
Надоемо молока коровьего, тыс. тонн	305,3	101,6
Получено яиц куриных, млн. штук	174,0	100,6

Индекс цен

	Декабрь 2016г. к ноябрю 2016г., %	Декабрь 2016г. к декабрю 2015г., %
Индекс потребительских цен	100,9	108,3
продовольственные товары	101,9	108,6
непродовольственные товары	100,7	107,2
платные услуги	100,0	109,0
Индекс цен предприятий-производителей промышленной продукции	96,0	113,1
Индекс цен реализации на продукцию сельского хозяйства	100,1	104,1
Индекс цен в строительстве	100,2	105,3
Индекс тарифов на перевозку грузов всеми видами транспорта	103,1	104,2
Индекс тарифов на услуги почтовые и курьерские для юридических лиц	100,0	127,7
Индекс тарифов на услуги связи для юридических лиц	100,0	100,1
Индекс цен на аренду коммерческой недвижимости	100,0	100,4

Алматинская область

Социальное развитие

Население, человек (на 01.05.2016г.)	1 953 645
Родившиеся, человек (январь-апрель 2016г.)	16 735
Умершие, человек (январь-апрель 2016г.)	4 843
Прибыло, человек (январь-апрель 2016г.)	12 172
Выбыло, человек (январь-апрель 2016г.)	17 900

Занятое население, человек (III квартал 2016г.)*	959 445
Наемные работники, в % к общей численности занятого населения (III квартал 2016г.)*	73,0
Уровень безработицы, % (III квартал 2016г.)*	4,8

Заработная плата, тенге (III квартал 2016г.)	102 288
Величина прожиточного минимума, тенге (декабрь 2016г.)	22 614

* Данные за III квартал 2016г. сформированы в соответствии с новыми стандартами занятости (19-я МКСТ МОТ).

в процентах

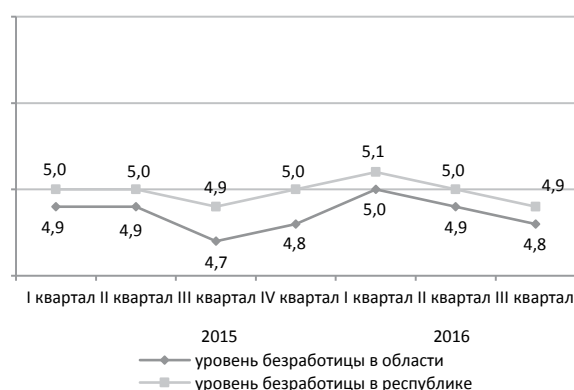

Реальный сектор экономики

	Январь-декабрь 2016г. к январю-декабрю 2015г., в %	Январь-декабрь 2015г. к январю-декабрю 2014г., в %
Промышленность	101,2	104,8
Сельское хозяйство	103,8	103,7
Строительство	108,1	104,4
Розничная торговля	101,6	100,5
Грузооборот	106,5	99,4
Пассажирооборот	114,4	105,9
Связь	93,4	101,0

январь-декабрь 2016г., в процентах



Сельское хозяйство

	Январь-декабрь 2016г.	В % к соответствующему периоду предыдущего года
Забито в хозяйстве или реализовано на убой скота и птицы (в живом весе), тыс. тонн	327,5	103,7
Надоеено молока коровьего, тыс. тонн	692,7	101,8
Получено яиц куриных, млн. штук	1 067,5	101,2

Индекс цен

	Декабрь 2016г. к ноябрю 2016г., %	Декабрь 2016г. к декабрю 2015г., %
Индекс потребительских цен	101,2	108,1
продовольственные товары	102,6	109,6
непродовольственные товары	101,2	109,0
платные услуги	99,5	105,3
Индекс цен предприятий-производителей промышленной продукции	100,5	110,5
Индекс цен реализации на продукцию сельского хозяйства	100,5	103,9
Индекс цен в строительстве	100,2	105,1
Индекс тарифов на перевозку грузов всеми видами транспорта	100,0	101,9
Индекс тарифов на услуги почтовые и курьерские для юридических лиц	100,0	152,8
Индекс тарифов на услуги связи для юридических лиц	100,0	100,1
Индекс цен на аренду коммерческой недвижимости	100,0	102,8

Атырауская область

Социальное развитие

в процентах

Население, человек (на 01.05.2016г.)	598 896
Родившиеся, человек (январь-апрель 2016г.)	5 316
Умершие, человек (январь-апрель 2016г.)	1 241
Прибыло, человек (январь-апрель 2016г.)	3 682
Выбыло, человек (январь-апрель 2016г.)	3 423
Занятое население, человек (III квартал 2016г.)*	297 982
Наемные работники, в % к общей численности занятого населения (III квартал 2016г.)*	89,1
Уровень безработицы, % (III квартал 2016г.)*	4,9
Заработная плата, тенге (III квартал 2016г.)	279 157
Величина прожиточного минимума, тенге (декабрь 2016г.)	21 804

* Данные за III квартал 2016г. сформированы в соответствии с новыми стандартами занятости (19-я МКСТ МОТ).

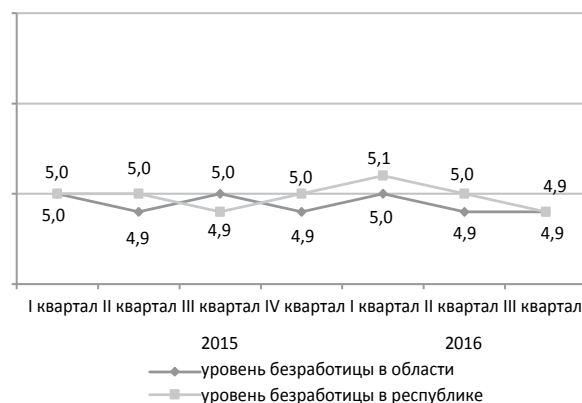

Реальный сектор экономики

январь-декабрь 2016г., в процентах

	Январь-декабрь 2016г. к январю-декабрю 2015г., в %	Январь-декабрь 2015г. к январю-декабрю 2014г., в %
Промышленность	102,2	101,0
Сельское хозяйство	104,0	104,2
Строительство	141,8	153,9
Розничная торговля	96,2	95,1
Грузооборот	94,0	107,4
Пассажирооборот	106,3	98,9
Связь	101,9	112,8

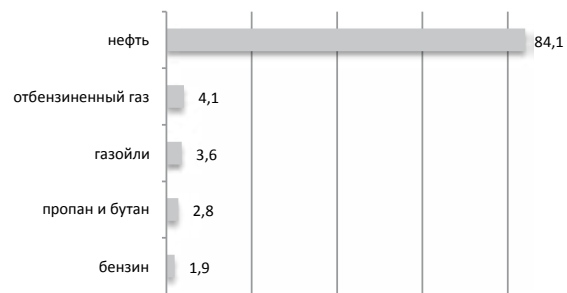

■ доля продукции в областном объеме промышленного производства

Сельское хозяйство

	Январь-декабрь 2016г.	В % к соответствующему периоду предыдущего года
Забито в хозяйстве или реализовано на убой скота и птицы (в живом весе), тыс. тонн	48,8	99,4
Надоеено молока коровьего, тыс. тонн	59,5	104,4
Получено яиц куриных, млн. штук	98,2	178,6

Индекс цен

	Декабрь 2016г. к ноябрю 2016г., %	Декабрь 2016г. к декабрю 2015г., %
Индекс потребительских цен	102,1	109,4
продовольственные товары	102,5	109,7
непродовольственные товары	103,7	109,7
платные услуги	100,1	108,8
Индекс цен предприятий-производителей промышленной продукции	100,5	112,0
Индекс цен реализации на продукцию сельского хозяйства	99,1	101,0
Индекс цен в строительстве	100,3	105,0
Индекс тарифов на перевозку грузов всеми видами транспорта	98,3	103,4
Индекс тарифов на услуги почтовые и курьерские для юридических лиц	100,0	130,2
Индекс тарифов на услуги связи для юридических лиц	100,0	97,8
Индекс цен на аренду коммерческой недвижимости	100,0	99,3

Западно-Казахстанская область

Социальное развитие

в процентах

Население, человек (на 01.05.2016г.)	638 965
Родившиеся, человек (январь-апрель 2016г.)	4 195
Умершие, человек (январь-апрель 2016г.)	1 849
Прибыло, человек (январь-апрель 2016г.)	4 834
Выбыло, человек (январь-апрель 2016г.)	5 067
Занятое население, человек (III квартал 2016г.)*	319 986
Наемные работники, в % к общей численности занятого населения (III квартал 2016г.)*	62,9
Уровень безработицы, % (III квартал 2016г.)*	4,9

Заработная плата, тенге (III квартал 2016г.)	137 577
Величина прожиточного минимума, тенге (декабрь 2016г.)	19 898

* Данные за III квартал 2016г. сформированы в соответствии с новыми стандартами занятости (19-я МКСТ МОТ).

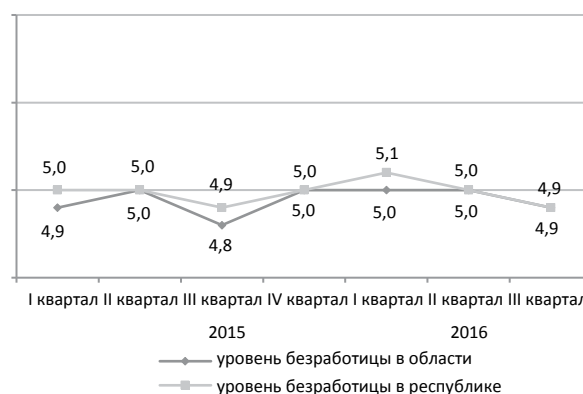

Промышленное производство

	Январь-декабрь 2016г. к январю-декабрю 2015г., в %	Январь-декабрь 2015г. к январю-декабрю 2014г., в %
Промышленность	98,8	94,7
Сельское хозяйство	117,4	96,9
Строительство	105,5	114,3
Розничная торговля	99,4	100,2
Грузооборот	106,7	100,2
Пассажирооборот	107,4	104,4
Связь	91,5	96,7

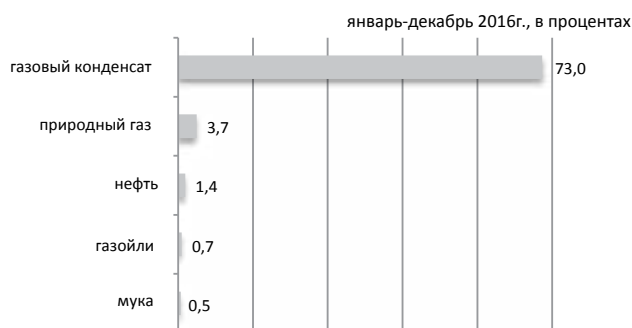

■ доля продукции в областном объеме промышленного производства

Сельское хозяйство

	Январь-декабрь 2016г.	В % к соответствующему периоду предыдущего года
Забито в хозяйстве или реализовано на убой скота и птицы (в живом весе), тыс. тонн	80,6	104,0
Надоеено молока коровьего, тыс. тонн	227,3	100,6
Получено яиц куриных, млн. штук	153,6	102,6

Индекс цен

	Декабрь 2016г. к ноябрю 2016г., %	Декабрь 2016г. к декабрю 2015г., %
Индекс потребительских цен	101,2	108,7
продовольственные товары	102,3	109,6
непродовольственные товары	101,2	108,2
платные услуги	100,0	108,3
Индекс цен предприятий-производителей промышленной продукции	84,4	109,5
Индекс цен реализации на продукцию сельского хозяйства	100,9	106,5
Индекс цен в строительстве	100,4	104,4
Индекс тарифов на перевозку грузов всеми видами транспорта	100,2	104,6
Индекс тарифов на услуги почтовые и курьерские для юридических лиц	100,0	135,1
Индекс тарифов на услуги связи для юридических лиц	100,0	94,7
Индекс цен на аренду коммерческой недвижимости	100,0	100,9

Жамбылская область

Социальное развитие

Население, человек (на 01.05.2016г.)	1 115 200
Родившиеся, человек (январь-апрель 2016г.)	9 175
Умершие, человек (январь-апрель 2016г.)	2 523
Прибыло, человек (январь-апрель 2016г.)	4 613
Выбыло, человек (январь-апрель 2016г.)	6 972
Занятое население, человек (III квартал 2016г.)*	500 915
Наемные работники, в % к общей численности занятого населения (III квартал 2016г.)*	54,9
Уровень безработицы, % (III квартал 2016г.)*	4,9
Заработная плата, тенге (III квартал 2016г.)	94 483
Величина прожиточного минимума, тенге (декабрь 2016г.)	19 655

* Данные за III квартал 2016г. сформированы в соответствии с новыми стандартами занятости (19-я МКСТ МОТ).

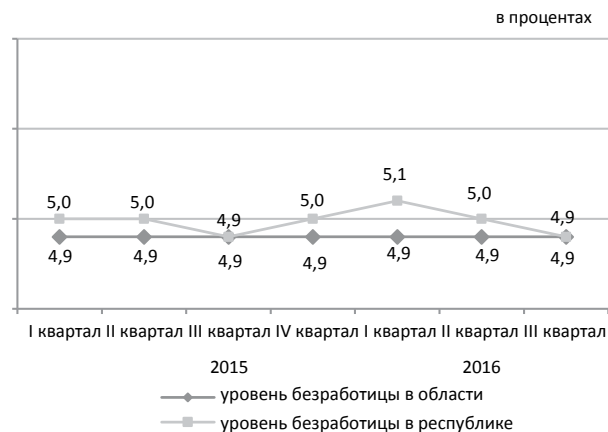

Реальный сектор экономики

	Январь-декабрь 2016г. к январю-декабрю 2015г., в %	Январь-декабрь 2015г. к январю-декабрю 2014г., в %
Промышленность	102,4	91,3
Сельское хозяйство	108,1	102,8
Строительство	104,2	83,5
Розничная торговля	100,4	96,5
Грузооборот	100,1	100,1
Пассажирооборот	116,0	109,4
Связь	93,2	92,0

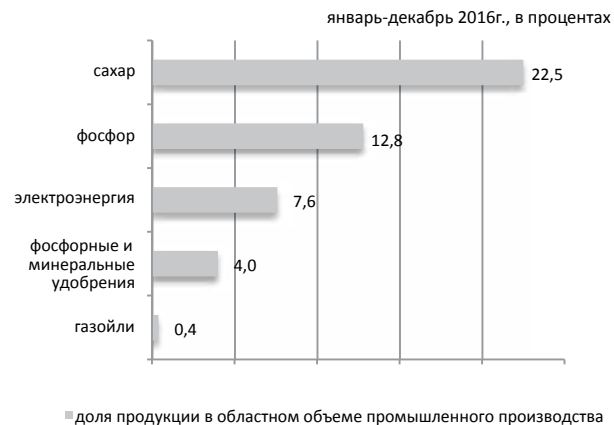

Сельское хозяйство

	Январь-декабрь 2016г.	В % к соответствующему периоду предыдущего года
Забито в хозяйстве или реализовано на убой скота и птицы (в живом весе), тыс. тонн	113,5	105,3
Надоеено молока коровьего, тыс. тонн	295,1	101,0
Получено яиц куриных, млн. штук	107,4	92,4

Индекс цен

	Декабрь 2016г. к ноябрю 2016г., %	Декабрь 2016г. к декабрю 2015г., %
Индекс потребительских цен	101,0	108,4
продовольственные товары	101,8	109,1
непродовольственные товары	100,9	108,5
платные услуги	100,1	107,6
Индекс цен предприятий-производителей промышленной продукции	100,2	110,4
Индекс цен реализации на продукцию сельского хозяйства	101,2	100,9
Индекс цен в строительстве	100,2	105,3
Индекс тарифов на перевозку грузов всеми видами транспорта	100,2	99,7
Индекс тарифов на услуги почтовые и курьерские для юридических лиц	100,0	147,4
Индекс тарифов на услуги связи для юридических лиц	100,0	100,1
Индекс цен на аренду коммерческой недвижимости	100,0	99,5

Карагандинская область

Социальное развитие

Население, человек (на 01.05.2016г.)	1 386 786
Родившиеся, человек (январь-апрель 2016г.)	7 711
Умершие, человек (январь-апрель 2016г.)	4 724
Прибыло, человек (январь-апрель 2016г.)	8 710
Выбыло, человек (январь-апрель 2016г.)	9 800

Занятое население, человек (III квартал 2016г.)*	670 902
Наемные работники, в % к общей численности занятого населения (III квартал 2016г.)*	88,3
Уровень безработицы, % (III квартал 2016г.)*	4,9

Заработная плата, тенге (III квартал 2016г.)	123 698
Величина прожиточного минимума, тенге (декабрь 2016г.)	20 093

* Данные за III квартал 2016г. сформированы в соответствии с новыми стандартами занятости (19-я МКСТ МОТ).

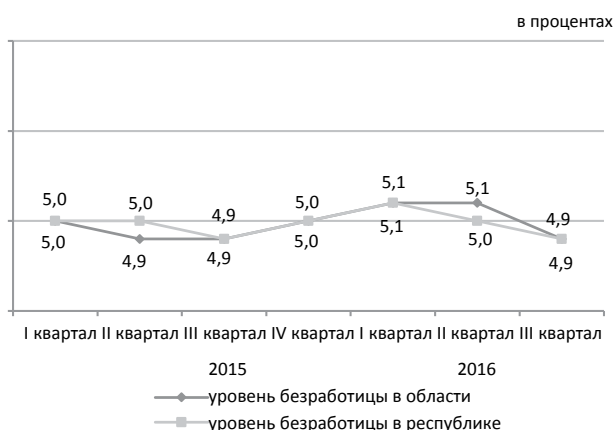

Реальный сектор экономики

	Январь-декабрь 2016г. к январю-декабрю 2015г., в %	Январь-декабрь 2015г. к январю-декабрю 2014г., в %
Промышленность	104,9	106,8
Сельское хозяйство	108,6	106,0
Строительство	87,7	69,9
Розничная торговля	99,6	96,6
Грузооборот	104,8	98,1
Пассажирооборот	104,2	99,9
Связь	91,4	103,0

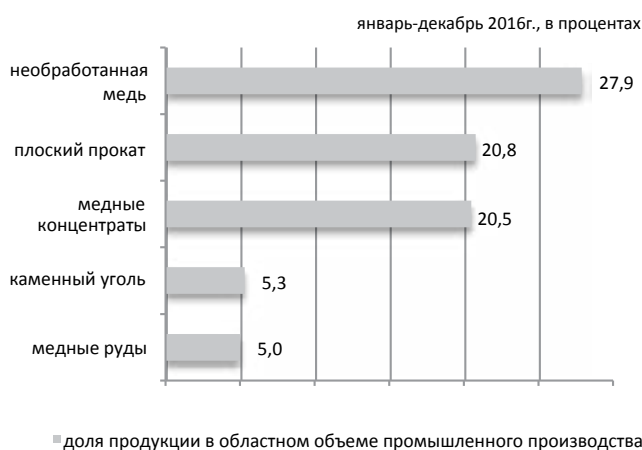

Сельское хозяйство

	Январь-декабрь 2016г.	В % к соответствующему периоду предыдущего года
Забито в хозяйстве или реализовано на убой скота и птицы (в живом весе), тыс. тонн	130,5	102,6
Надоеено молока коровьего, тыс. тонн	430,1	106,6
Получено яиц куриных, млн. штук	622,4	99,7

Индекс цен

	Декабрь 2016г. к ноябрю 2016г., %	Декабрь 2016г. к декабрю 2015г., %
Индекс потребительских цен	100,1	108,2
продовольственные товары	100,2	109,4
непродовольственные товары	100,1	109,5
платные услуги	100,0	105,6
Индекс цен предприятий-производителей промышленной продукции	102,6	120,3
Индекс цен реализации на продукцию сельского хозяйства	101,7	110,2
Индекс цен в строительстве	100,2	104,0
Индекс тарифов на перевозку грузов всеми видами транспорта	100,7	101,8
Индекс тарифов на услуги почтовые и курьерские для юридических лиц	100,0	116,8
Индекс тарифов на услуги связи для юридических лиц	100,0	99,5
Индекс цен на аренду коммерческой недвижимости	100,0	103,1

Костанайская область

Социальное развитие

Население, человек (на 01.05.2016г.)	883 883
Родившиеся, человек (январь-апрель 2016г.)	3 962
Умершие, человек (январь-апрель 2016г.)	3 135
Прибыло, человек (январь-апрель 2016г.)	6 884
Выбыло, человек (январь-апрель 2016г.)	7 468
Занятое население, человек (III квартал 2016г.)*	497 389
Наемные работники, в % к общей численности занятого населения (III квартал 2016г.)*	65,6
Уровень безработицы, % (III квартал 2016г.)*	4,9
Заработная плата, тенге (III квартал 2016г.)	107 300
Величина прожиточного минимума, тенге (декабрь 2016г.)	19 736

* Данные за III квартал 2016г. сформированы в соответствии с новыми стандартами занятости (19-я МКСТ МОТ).

в процентах

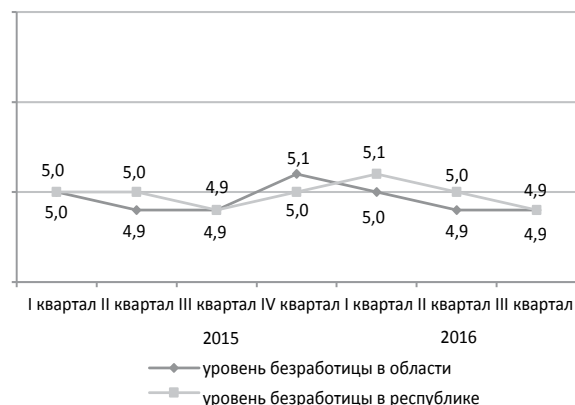

Реальный сектор экономики

	Январь-декабрь 2016г. к январю-декабрю 2015г., в %	Январь-декабрь 2015г. к январю-декабрю 2014г., в %
Промышленность	100,3	81,8
Сельское хозяйство	102,3	107,0
Строительство	71,8	93,8
Розничная торговля	101,7	99,6
Грузооборот	98,5	98,3
Пассажирооборот	103,0	101,9
Связь	93,2	108,7

январь-декабрь 2016г., в процентах



Сельское хозяйство

	Январь-декабрь 2016г.	В % к соответствующему периоду предыдущего года
Забито в хозяйстве или реализовано на убой скота и птицы (в живом весе), тыс. тонн	91,2	98,8
Надоеено молока коровьего, тыс. тонн	378,8	101,2
Получено яиц куриных, млн. штук	606,7	101,3

Индекс цен

	Декабрь 2016г. к ноябрю 2016г., %	Декабрь 2016г. к декабрю 2015г., %
Индекс потребительских цен	101,3	108,5
продовольственные товары	102,2	109,1
непродовольственные товары	101,3	108,3
платные услуги	100,2	107,9
Индекс цен предприятий-производителей промышленной продукции	100,3	111,9
Индекс цен реализации на продукцию сельского хозяйства	101,2	111,9
Индекс цен в строительстве	100,2	104,0
Индекс тарифов на перевозку грузов всеми видами транспорта	100,0	106,1
Индекс тарифов на услуги почтовые и курьерские для юридических лиц	100,0	127,6
Индекс тарифов на услуги связи для юридических лиц	100,0	100,9
Индекс цен на аренду коммерческой недвижимости	100,0	101,2

Кызылординская область

Социальное развитие

Население, человек (на 01.05.2016г.)	769 533
Родившиеся, человек (январь-апрель 2016г.)	6 154
Умершие, человек (январь-апрель 2016г.)	1 510
Прибыло, человек (январь-апрель 2016г.)	5 377
Выбыло, человек (январь-апрель 2016г.)	5 659

Занятое население, человек (III квартал 2016г.)*	326 970
Наемные работники, в % к общей численности занятого населения (III квартал 2016г.)*	62,7
Уровень безработицы, % (III квартал 2016г.)*	4,8

Заработная плата, тенге (III квартал 2016г.)	117 584
Величина прожиточного минимума, тенге (декабрь 2016г.)	19 802

* Данные за III квартал 2016г. сформированы в соответствии с новыми стандартами занятости (19-я МКСТ МОТ).

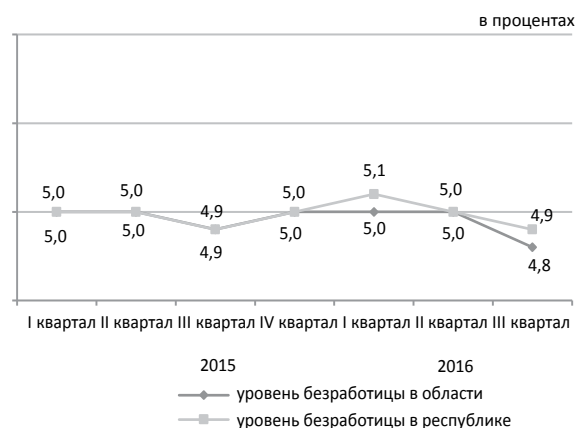

Реальный сектор экономики

	Январь-декабрь 2016г. к январю-декабрю 2015г., в %	Январь-декабрь 2015г. к январю-декабрю 2014г., в %
Промышленность	90,2	91,3
Сельское хозяйство	107,3	101,0
Строительство	60,5	90,0
Розничная торговля	99,1	100,8
Грузооборот	98,3	100,1
Пассажиروоборот	107,4	108,5
Связь	97,4	105,3

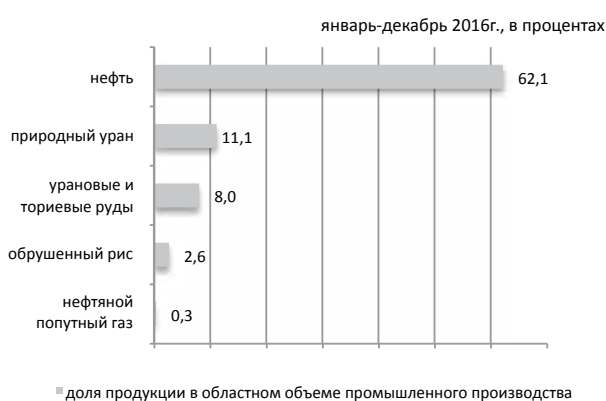

Сельское хозяйство

	Январь-декабрь 2016г.	В % к соответствующему периоду предыдущего года
Забито в хозяйстве или реализовано на убой скота и птицы (в живом весе), тыс. тонн	34,2	103,6
Надоеено молока коровьего, тыс. тонн	83,7	101,1
Получено яиц куриных, млн. штук	5,7	100,9

Индекс цен

	Декабрь 2016г. к ноябрю 2016г., %	Декабрь 2016г. к декабрю 2015г., %
Индекс потребительских цен	101,5	108,4
продовольственные товары	102,5	110,1
непродовольственные товары	101,4	108,4
платные услуги	100,6	106,5
Индекс цен предприятий-производителей промышленной продукции	101,9	127,6
Индекс цен реализации на продукцию сельского хозяйства	100,9	101,7
Индекс цен в строительстве	100,3	104,8
Индекс тарифов на перевозку грузов всеми видами транспорта	100,0	98,5
Индекс тарифов на услуги почтовые и курьерские для юридических лиц	100,0	153,7
Индекс тарифов на услуги связи для юридических лиц	100,0	100,1
Индекс цен на аренду коммерческой недвижимости	100,0	98,6

Мангистауская область

Социальное развитие

Население, человек (на 01.05.2016г.)	633 069
Родившиеся, человек (январь-апрель 2016г.)	6 399
Умершие, человек (январь-апрель 2016г.)	846
Прибыло, человек (январь-апрель 2016г.)	3 692
Выбыло, человек (январь-апрель 2016г.)	2 969
Занятое население, человек (III квартал 2016г.)*	283 910
Наемные работники, в % к общей численности занятого населения (III квартал 2016г.)*	94,7
Уровень безработицы, % (III квартал 2016г.)*	5,1
Заработная плата, тенге (III квартал 2016г.)	248 764
Величина прожиточного минимума, тенге (декабрь 2016г.)	25 838

* Данные за III квартал 2016г. сформированы в соответствии с новыми стандартами занятости (19-я МКСТ МОТ).

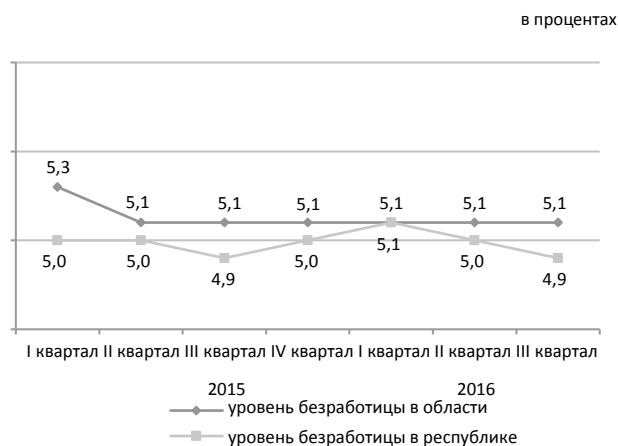

Реальный сектор экономики

	Январь-декабрь 2016г. к январю-декабрю 2015г., в %	Январь-декабрь 2015г. к январю-декабрю 2014г., в %
Промышленность	96,9	96,0
Сельское хозяйство	101,5	106,3
Строительство	98,8	98,7
Розничная торговля	98,1	94,7
Грузооборот	96,0	99,5
Пассажирооборот	104,5	102,5
Связь	103,4	117,8

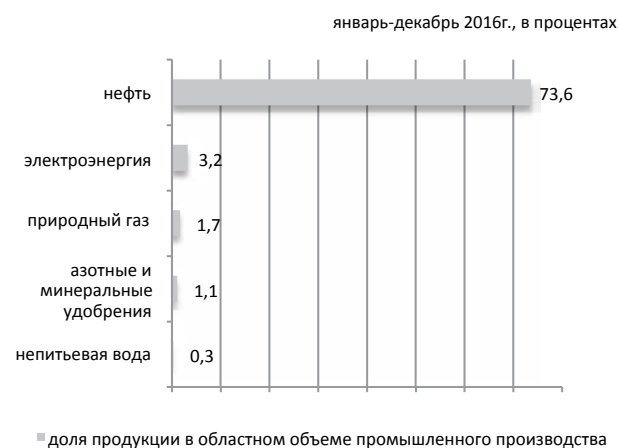

Сельское хозяйство

	Январь-декабрь 2016г.	В % к соответствующему периоду предыдущего года
Забито в хозяйстве или реализовано на убой скота и птицы (в живом весе), тыс. тонн	10,1	87,0
Надоеено молока коровьего, тыс. тонн	5,2	112,9
Получено яиц куриных, млн. штук	1,7	138,4

Индекс цен

	Декабрь 2016г. к ноябрю 2016г., %	Декабрь 2016г. к декабрю 2015г., %
Индекс потребительских цен	100,8	108,9
продовольственные товары	100,7	110,0
непродовольственные товары	101,6	107,0
платные услуги	100,0	109,5
Индекс цен предприятий-производителей промышленной продукции	96,1	118,8
Индекс цен реализации на продукцию сельского хозяйства	100,4	97,3
Индекс цен в строительстве	100,2	105,2
Индекс тарифов на перевозку грузов всеми видами транспорта	100,0	101,1
Индекс тарифов на услуги почтовые и курьерские для юридических лиц	100,0	123,9
Индекс тарифов на услуги связи для юридических лиц	100,0	96,6
Индекс цен на аренду коммерческой недвижимости	100,0	97,1

Южно-Казахстанская область

Социальное развитие

Население, человек (на 01.05.2016г.)	2 861 325
Родившиеся, человек (январь-апрель 2016г.)	27 970
Умершие, человек (январь-апрель 2016г.)	5 336
Прибыло, человек (январь-апрель 2016г.)	16 128
Выбыло, человек (январь-апрель 2016г.)	18 744

Занятое население, человек (III квартал 2016г.)*	1 164 726
Наемные работники, в % к общей численности занятого населения (III квартал 2016г.)*	56,5
Уровень безработицы, % (III квартал 2016г.)*	5,1

Заработная плата, тенге (III квартал 2016г.)	95 104
Величина прожиточного минимума, тенге (декабрь 2016г.)	20 648

* Данные за III квартал 2016г. сформированы в соответствии с новыми стандартами занятости (19-я МКСТ МОТ).

в процентах

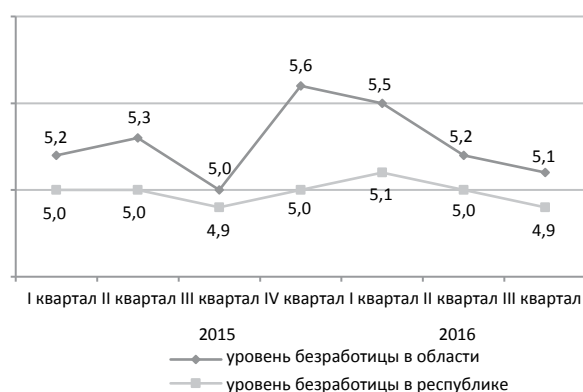

Реальный сектор экономики

январь-декабрь 2016г., в процентах

	Январь-декабрь 2016г. к январю-декабрю 2015г., в %	Январь-декабрь 2015г. к январю-декабрю 2014г., в %
Промышленность	104,4	103,1
Сельское хозяйство	104,9	103,3
Строительство	102,3	101,5
Розничная торговля	100,8	93,0
Грузооборот	98,6	107,2
Пассажирооборот	117,6	104,3
Связь	92,0	103,6

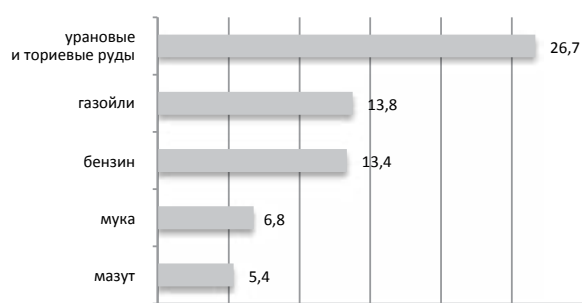

■ доля продукции в областном объеме промышленного производства

Сельское хозяйство

	Январь-декабрь 2016г.	В % к соответствующему периоду предыдущего года
Забито в хозяйстве или реализовано на убой скота и птицы (в живом весе), тыс. тонн	209,8	103,6
Надоеено молока коровьего, тыс. тонн	714,2	101,6
Получено яиц куриных, млн. штук	306,9	104,5

Индекс цен

	Декабрь 2016г. к ноябрю 2016г., %	Декабрь 2016г. к декабрю 2015г., %
Индекс потребительских цен	100,8	108,6
продовольственные товары	101,4	108,3
непродовольственные товары	100,4	109,1
платные услуги	100,4	108,5
Индекс цен предприятий-производителей промышленной продукции	99,9	110,3
Индекс цен реализации на продукцию сельского хозяйства	100,4	101,8
Индекс цен в строительстве	100,2	104,7
Индекс тарифов на перевозку грузов всеми видами транспорта	100,0	98,4
Индекс тарифов на услуги почтовые и курьерские для юридических лиц	100,0	125,2
Индекс тарифов на услуги связи для юридических лиц	100,0	100,1
Индекс цен на аренду коммерческой недвижимости	99,3	101,3

Павлодарская область

Социальное развитие

Население, человек (на 01.05.2016г.)	759 223
Родившиеся, человек (январь-апрель 2016г.)	3 964
Умершие, человек (январь-апрель 2016г.)	2 518
Прибыло, человек (январь-апрель 2016г.)	5 855
Выбыло, человек (январь-апрель 2016г.)	6 557
Занятое население, человек (III квартал 2016г.)*	404 785
Наемные работники, в % к общей численности занятого населения (III квартал 2016г.)*	81,5
Уровень безработицы, % (III квартал 2016г.)*	4,8
Заработная плата, тенге (III квартал 2016г.)	121 464
Величина прожиточного минимума, тенге (декабрь 2016г.)	19 332

* Данные за III квартал 2016г. сформированы в соответствии с новыми стандартами занятости (19-я МКСТ МОТ).

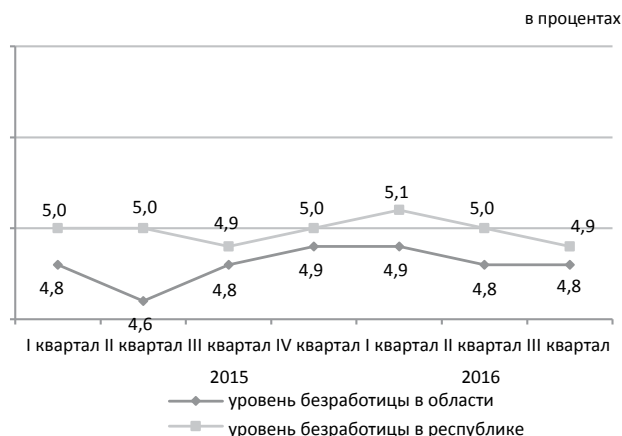

Реальный сектор экономики

	Январь-декабрь 2016г. к январю-декабрю 2015г., в %	Январь-декабрь 2015г. к январю-декабрю 2014г., в %
Промышленность	101,3	96,1
Сельское хозяйство	105,3	109,1
Строительство	91,8	150,5
Розничная торговля	101,4	97,9
Грузооборот	103,1	103,5
Пассажирооборот	105,0	103,6
Связь	98,0	105,3



■ доля продукции в областном объеме промышленного производства

Сельское хозяйство

	Январь-декабрь 2016г.	В % к соответствующему периоду предыдущего года
Забито в хозяйстве или реализовано на убой скота и птицы (в живом весе), тыс. тонн	85,0	98,9
Надоеено молока коровьего, тыс. тонн	363,5	101,2
Получено яиц куриных, млн. штук	138,2	99,4

Индекс цен

	Декабрь 2016г. к ноябрю 2016г., %	Декабрь 2016г. к декабрю 2015г., %
Индекс потребительских цен	101,1	108,3
продовольственные товары	102,2	109,5
непродовольственные товары	100,8	109,3
платные услуги	100,2	106,1
Индекс цен предприятий-производителей промышленной продукции	100,8	127,4
Индекс цен реализации на продукцию сельского хозяйства	101,2	107,7
Индекс цен в строительстве	100,2	103,2
Индекс тарифов на перевозку грузов всеми видами транспорта	100,0	106,7
Индекс тарифов на услуги почтовые и курьерские для юридических лиц	100,0	124,9
Индекс тарифов на услуги связи для юридических лиц	100,0	97,9
Индекс цен на аренду коммерческой недвижимости	99,5	101,5

Северо-Казахстанская область

Социальное развитие

в процентах

Население, человек (на 01.05.2016г.)	568 652
Родившиеся, человек (январь-апрель 2016г.)	2 534
Умершие, человек (январь-апрель 2016г.)	2 329
Прибыло, человек (январь-апрель 2016г.)	5 278
Выбыло, человек (январь-апрель 2016г.)	6 277

Занятое население, человек (III квартал 2016г.)*	309 572
Наемные работники, в % к общей численности занятого населения (III квартал 2016г.)*	68,1
Уровень безработицы, % (III квартал 2016г.)*	4,9

Заработная плата, тенге (III квартал 2016г.)	96 653
Величина прожиточного минимума, тенге (декабрь 2016г.)	19 719

* Данные за III квартал 2016г. сформированы в соответствии с новыми стандартами занятости (19-я МКСТ МОТ).

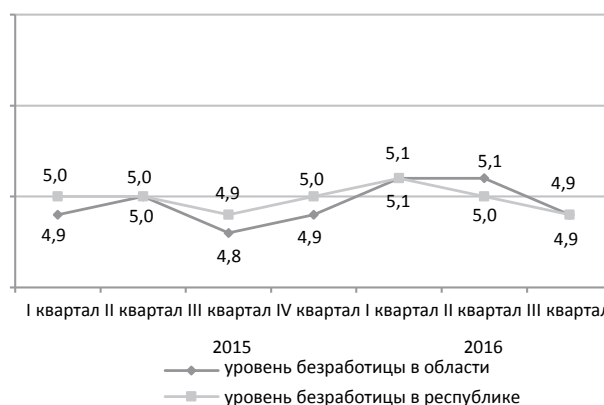

Реальный сектор экономики

январь-декабрь 2016г., в процентах

	Январь-декабрь 2016г. к январю-декабрю 2015г., в %	Январь-декабрь 2015г. к январю-декабрю 2014г., в %
Промышленность	100,5	101,1
Сельское хозяйство	101,8	105,9
Строительство	96,1	138,1
Розничная торговля	100,2	99,2
Грузооборот	102,8	103,7
Пассажиروоборот	100,0	98,2
Связь	94,1	108,3



Сельское хозяйство

	Январь-декабрь 2016г.	В % к соответствующему периоду предыдущего года
Забито в хозяйстве или реализовано на убой скота и птицы (в живом весе), тыс. тонн	91,8	101,3
Надоеено молока коровьего, тыс. тонн	525,5	104,3
Получено яиц куриных, млн. штук	576,1	98,7

Индекс цен

	Декабрь 2016г. к ноябрю 2016г., %	Декабрь 2016г. к декабрю 2015г., %
Индекс потребительских цен	101,3	108,2
продовольственные товары	102,6	109,6
непродовольственные товары	100,9	109,5
платные услуги	100,3	105,4
Индекс цен предприятий-производителей промышленной продукции	99,8	108,4
Индекс цен реализации на продукцию сельского хозяйства	100,3	106,5
Индекс цен в строительстве	100,4	105,0
Индекс тарифов на перевозку грузов всеми видами транспорта	100,4	105,9
Индекс тарифов на услуги почтовые и курьерские для юридических лиц	100,0	127,2
Индекс тарифов на услуги связи для юридических лиц	100,0	100,3
Индекс цен на аренду коммерческой недвижимости	100,0	99,7

Восточно-Казахстанская область

Социальное развитие

Население, человек (на 01.05.2016г.)	1 396 537
Родившиеся, человек (январь-апрель 2016г.)	7 384
Умершие, человек (январь-апрель 2016г.)	4 927
Прибыло, человек (январь-апрель 2016г.)	9 717
Выбыло, человек (январь-апрель 2016г.)	11 434

Занятое население, человек (III квартал 2016г.)*	687 626
Наемные работники, в % к общей численности занятого населения (III квартал 2016г.)*	70,4
Уровень безработицы, % (III квартал 2016г.)*	4,9

Заработная плата, тенге (III квартал 2016г.)	116 865
Величина прожиточного минимума, тенге (декабрь 2016г.)	21 581

* Данные за III квартал 2016г. сформированы в соответствии с новыми стандартами занятости (19-я МКСТ МОТ).

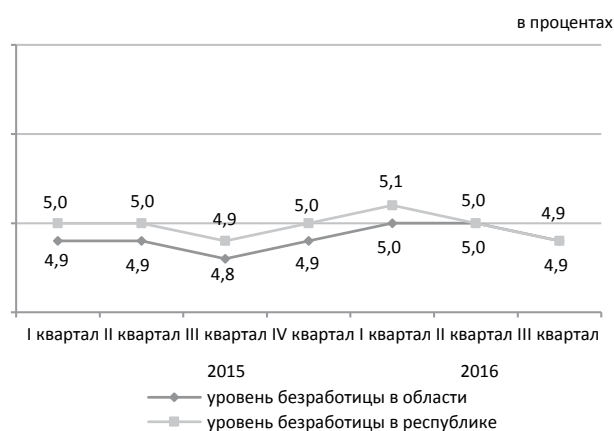

Реальный сектор экономики

	Январь-декабрь 2016г. к январю-декабрю 2015г., в %	Январь-декабрь 2015г. к январю-декабрю 2014г., в %
Промышленность	105,0	92,6
Сельское хозяйство	105,1	99,4
Строительство	136,3	107,2
Розничная торговля	101,0	100,0
Грузооборот	104,7	101,3
Пассажирооборот	104,3	100,3
Связь	92,9	99,0

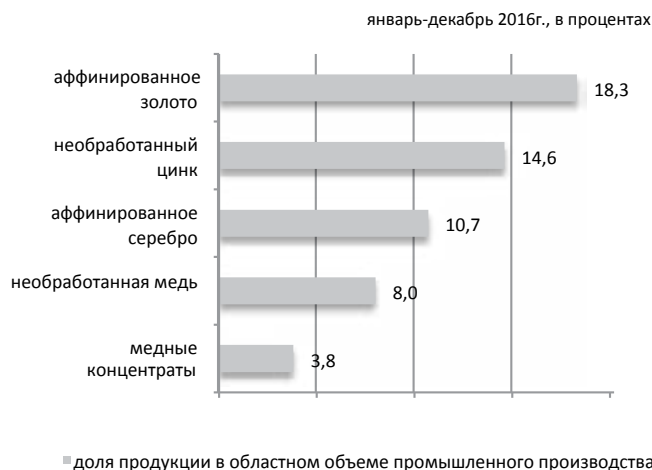

Сельское хозяйство

	Январь-декабрь 2016г.	В % к соответствующему периоду предыдущего года
Забито в хозяйстве или реализовано на убой скота и птицы (в живом весе), тыс. тонн	258,1	105,8
Надоеено молока коровьего, тыс. тонн	836,4	105,9
Получено яиц куриных, млн. штук	147,1	101,9

Индекс цен

	Декабрь 2016г. к ноябрю 2016г., %	Декабрь 2016г. к декабрю 2015г., %
Индекс потребительских цен	100,9	108,3
продовольственные товары	101,7	110,1
непродовольственные товары	100,8	110,5
платные услуги	100,1	104,1
Индекс цен предприятий-производителей промышленной продукции	103,1	126,5
Индекс цен реализации на продукцию сельского хозяйства	101,2	108,0
Индекс цен в строительстве	100,3	105,3
Индекс тарифов на перевозку грузов всеми видами транспорта	100,0	105,1
Индекс тарифов на услуги почтовые и курьерские для юридических лиц	100,0	127,8
Индекс тарифов на услуги связи для юридических лиц	100,0	124,3
Индекс цен на аренду коммерческой недвижимости	100,1	99,9

г. Астана

Социальное развитие

Население, человек (на 01.05.2016г.)	880 191
Родившиеся, человек (январь-апрель 2016г.)	8 954
Умершие, человек (январь-апрель 2016г.)	1 270
Прибыло, человек (январь-апрель 2016г.)	11 750
Выбыло, человек (январь-апрель 2016г.)	11 862

Занятое население, человек (III квартал 2016г.)*	466 356
Наемные работники, в % к общей численности занятого населения (III квартал 2016г.)*	94,9
Уровень безработицы, % (III квартал 2016г.)*	4,6

Заработная плата, тенге (III квартал 2016г.)	207 475
Величина прожиточного минимума, тенге (декабрь 2016г.)	24 982

* Данные за III квартал 2016г. сформированы в соответствии с новыми стандартами занятости (19-я МКСТ МОТ).

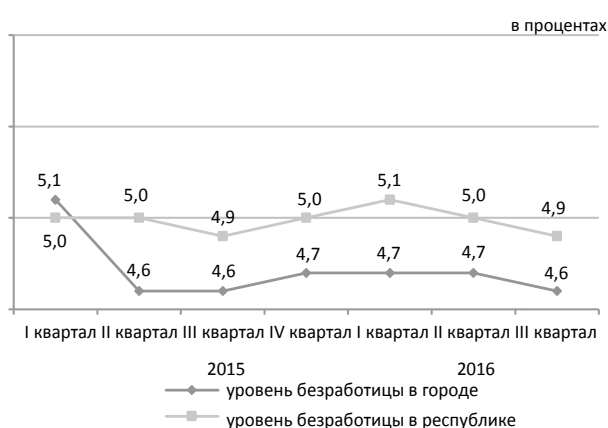

Реальный сектор экономики

	Январь-декабрь 2016г. к январю-декабрю 2015г., в %	Январь-декабрь 2015г. к январю-декабрю 2014г., в %
Промышленность	100,9	105,1
Сельское хозяйство	39,2	91,9
Строительство	114,2	114,5
Розничная торговля	97,0	101,7
Грузооборот	101,4	103,8
Пассажиروоборот	107,9	104,9
Связь	85,4	89,3

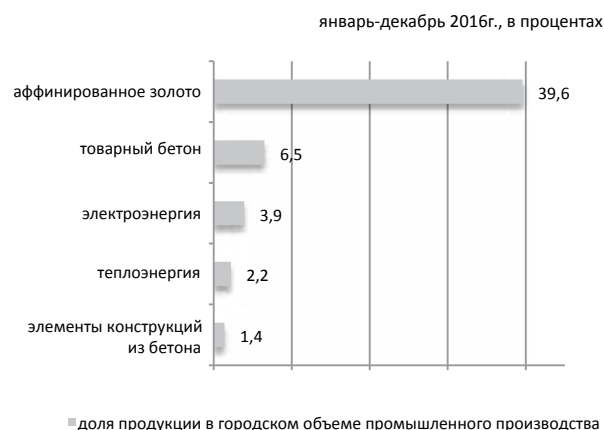

Сельское хозяйство

	Январь-декабрь 2016г.	В % к соответствующему периоду предыдущего года
Забито в хозяйстве или реализовано на убой скота и птицы (в живом весе), тонн	0,2	74,0
Надоеено молока коровьего, тонн	0,5	98,3
Получено яиц куриных, тыс. штук	0,2	100,9

Индекс цен

	Декабрь 2016г. к ноябрю 2016г., %	Декабрь 2016г. к декабрю 2015г., %
Индекс потребительских цен	100,1	110,3
продовольственные товары	100,4	113,2
непродовольственные товары	100,0	112,4
платные услуги	100,0	104,7
Индекс цен предприятий-производителей промышленной продукции	103,2	106,5
Индекс цен реализации на продукцию сельского хозяйства	-	-
Индекс цен в строительстве	100,3	105,7
Индекс тарифов на перевозку грузов всеми видами транспорта	100,0	100,8
Индекс тарифов на услуги почтовые и курьерские для юридических лиц	100,0	108,8
Индекс тарифов на услуги связи для юридических лиц	100,0	96,2
Индекс цен на аренду коммерческой недвижимости	99,8	102,5

г. Алматы

Социальное развитие

Население, человек (на 01.05.2016г.)	1 722 076
Родившиеся, человек (январь-апрель 2016г.)	10 028
Умершие, человек (январь-апрель 2016г.)	3 630
Прибыло, человек (январь-апрель 2016г.)	28 793
Выбыло, человек (январь-апрель 2016г.)	16 597

Занятое население, человек (III квартал 2016г.)*	866 304
Наемные работники, в % к общей численности занятого населения (III квартал 2016г.)*	92,5
Уровень безработицы, % (III квартал 2016г.)*	5,3

Заработная плата, тенге (III квартал 2016г.)	174 539
Величина прожиточного минимума, тенге (декабрь 2016г.)	24 088

* Данные за III квартал 2016г. сформированы в соответствии с новыми стандартами занятости (19-я МКСТ МОТ).

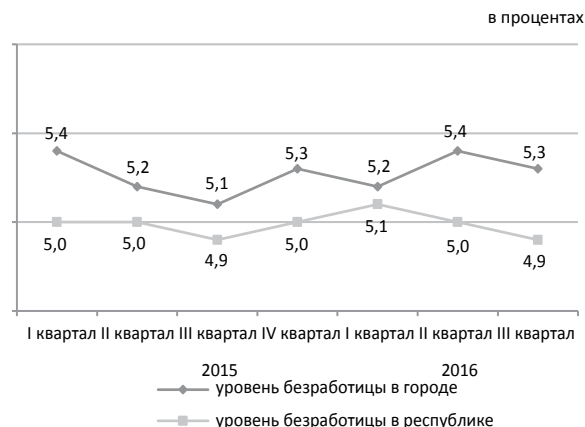

Реальный сектор экономики

	Январь-декабрь 2016г. к январю-декабрю 2015г., в %	Январь-декабрь 2015г. к январю-декабрю 2014г., в %
Промышленность	100,1	95,1
Сельское хозяйство	111,0	67,5
Строительство	100,3	101,8
Розничная торговля	100,5	101,9
Грузооборот	113,2	99,6
Пассажиروоборот	102,7	104,0
Связь	103,7	103,8

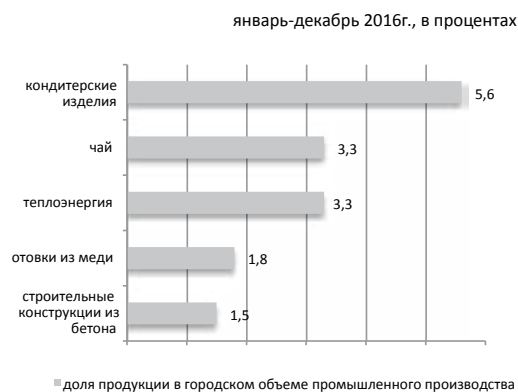

Сельское хозяйство

	Январь-декабрь 2016г.	В % к соответствующему периоду предыдущего года
Забито в хозяйстве или реализовано на убой скота и птицы (в живом весе), тыс. тонн	0,3	71,3
Надоеено молока коровьего, тыс. тонн	5,1	97,8
Получено яиц куриных, млн. штук	0,4	81,9

Индекс цен

	Декабрь 2016г. к ноябрю 2016г., %	Декабрь 2016г. к декабрю 2015г., %
Индекс потребительских цен	101,2	108,0
продовольственные товары	102,3	109,3
непродовольственные товары	100,6	110,2
платные услуги	100,5	104,3
Индекс цен предприятий-производителей промышленной продукции	100,5	106,9
Индекс цен реализации на продукцию сельского хозяйства	-	-
Индекс цен в строительстве	100,4	104,6
Индекс тарифов на перевозку грузов всеми видами транспорта	98,3	107,8
Индекс тарифов на услуги почтовые и курьерские для юридических лиц	100,0	103,9
Индекс тарифов на услуги связи для юридических лиц	100,0	97,2
Индекс цен на аренду коммерческой недвижимости	100,0	100,5

Қысқартулар

Сокращения

АШМ	Қазақстан Республикасының Ауыл шаруашылығы министрлігі	КС	Комитет по статистике Министерства национальной экономики Республики Казахстан
ӘдМин	Қазақстан Республикасының Әділет министрлігі	БВУ	Банки второго уровня
БП ҚС АЕК	Қазақстан Республикасы Бас Прокуратурасының Құқықтық статистика және арнайы есеп комитеті	КПСиСУ ГП	Комитет по правовой статистике и специальным учетам Генеральной прокуратуры Республики Казахстан
ДСӘДМ РСЭҚ	Қазақстан Республикасы Денсаулық сақтау және әлеуметтік даму министрлігінің Республикалық санитарлық-эпидемиологиялық қызметі	КГД МФ	Комитет государственных доходов Министерства финансов Республики Казахстан
ЕДБ	Екінші деңгейдегі банктер	МВД	Министерство внутренних дел Республики Казахстан
ДСӘДМ	Қазақстан Республикасының Денсаулық сақтау және әлеуметтік даму министрлігі	млн.	миллионов
ҚМ МКК	Қазақстан Республикасы Қаржы министрлігінің Мемлекеттік кіріс комитеті	млрд.	миллиардов
ҚМ	Қазақстан Республикасының Қаржы министрлігі	МСП	Малое и среднее предпринимательство
млн.	миллион	МСХ	Министерство сельского хозяйства Республики Казахстан
млрд.	миллиард	МСЭР	Министерство здравоохранения и социального развития Республики Казахстан
ОЭР	Отын-энергетикалық ресурстар	МЮ	Министерство юстиции Республики Казахстан
СК	Қазақстан Республикасы Ұлттық экономика министрлігінің Статистика комитеті	МФ	Министерство финансов Республики Казахстан
ткм	тонна-километр	НБ	Национальный банк Республики Казахстан
ҰБ	Қазақстан Республикасының Ұлттық банкі	РСЭС МЗСР	Республиканская санитарно-эпидемиологическая служба Министерства здравоохранения и социального развития Республики Казахстан
ІІМ	Қазақстан Республикасының Ішкі істер министрлігі	ткм	тонно-километр
ШОК	Шағын және орта кәсіпкерлік	ТЭР	Топливо-энергетические ресурсы

Көрсеткіштер тізімі

Көрсеткіш	Кезеңділік	Дереккөз
А		
Айырбастау бағамы.....	ай сайын	ҰБ
Асыл тұқымды шаруашылықтар саны.....	тоқсан сайын	АШМ
Мал мен құстың негізгі түрлерінің саны.....	ай сайын	СК
Ауыл шаруашылығы өнімдерінің (қызметтерінің) жалпы шығарылымы.....	ай сайын	СК
Б		
Бір қызметкердің орташа айлық атаулы жалақысы.....	ай сайын	СК
Баға индексі.....	ай сайын	СК
Балық аулау және балық өсіру шаруашылығындағы өнім (жұмыстар, қызметтер) көлемі.....	жыл сайын	СК
Бөлшек сауда тауар айналымы көлемі.....	ай сайын	СК
Байланыс қызметтерінің көлемі.....	ай сайын	СК
Д		
Дәнді дақылдарды жинау.....	қыркүйек, қазан, қараша	АШМ
Дәнді дақылдардың жиналған алқаптары.....	қыркүйек, қазан, қараша	АШМ
Дәнді дақылдардың шығымдылығы.....	қыркүйек, қазан, қараша	АШМ
Депозиттер.....	ай сайын	ҰБ
Е		
Еңбек делдалдығына өтініш жасағандар саны.....	тоқсан сайын	ДСӘДМ
Еңбек өнімділігі.....	ай сайын	СК
Ж		
Жолаушылар тасымалдау көлемі.....	ай сайын	СК
Жүк тасымалдау көлемі.....	ай сайын	СК
Жұмыссыз халық.....	ай сайын	СК
Жұмыспен қамтылған халық.....	ай сайын	СК
З		
Зейнетақы және жәрдемақы алушылар саны.....	тоқсан сайын	ДСӘДМ
Зейнетақы (жәрдемақының) орташа мөлшері.....	тоқсан сайын	ДСӘДМ
И		
Импорт.....	ай сайын	ҚМ КБК
К		
Кәсіпорындардың пайдалылығы.....	тоқсан сайын	СК
Кредиттер.....	ай сайын	ҰБ
Күнкөрістің ең төменгі деңгейінің шамасы.....	ай сайын	СК
Қ		
Қылмыстылық деңгейі.....	ай сайын	БП ҚС АЕК
Құрылыс жұмыстарының (қызметтер) көлемі.....	ай сайын	СК
М		
Мал шаруашылығы өнімдерінің негізгі түрлерін өндіру	ай сайын	СК
Мал мен құстың өнімділігі.....	ай сайын	СК
Мемлекеттік бюджет табыстары.....	ай сайын	ҚМ
Мемлекеттік бюджет шығыстары.....	ай сайын	ҚМ
Монетарлық агрегаттар.....	ай сайын	ҰБ
Н		
Нақты ақшалай табыстар индексі.....	ай сайын	СК
Негізгі капиталға инвестициялар.....	ай сайын	СК
Негізгі дәнді және бұршақты дақылдардың қолда бар.....	ай сайын	СК
Негізгі майлы дақылдардың қолда бары	ай сайын	СК
О		
Орташа жан басына атаулы ақшалай табыс.....	ай сайын	СК
Орташа айлық жалақы.....	ай сайын	СК
Ө		
Өнеркәсіп өнімін заттай көрінісінде өндіру.....	ай сайын	СК
Өнеркәсіп өнімінің (тауарлар, қызметтер) көлемі.....	ай сайын	СК
Өнеркәсіп өндірісінің нақты көлем индексі	ай сайын	СК
С		
Сырттанулардың тіркелген оқиғаларының саны.....	ай сайын	ДСӘДМ РСЭҚ

Көрсеткіш	Кезеңділік	Дереккөз
Т		
Төлем балансы.....	ай сайын	ҰБ
Тіркелген қылмыстар саны.....	ай сайын	БП ҚС АЕК
Тұрғын үй құрылысының көлемі.....	ай сайын	СК
Тұтыну бағасы.....	Ай сайын	СК
Х		
Халықтың табиғи қозғалысы.....	ай сайын	ӘдМин, ДСӘДМ
Халық саны.....	ай сайын	СК
Халықтың көші-қоны.....	ай сайын	ӘдМин, ИМ
Халықтың орта есеппен жан басына шаққандағы атаулы ақшалай табыстары.....	ай сайын	СК
Ш		
ШОК субъектілерінің өнім (тауарлар, қызметтер) шығару индексі	ай сайын	СК
Э		
Экономикалық белсенді халық.....		
Экономикалық енжар халық.....		
Экспорт.....	ай сайын	ҚМ КБК

Список показателей

Показатель	Периодичность	Источник
Б		
Безработное население	ежемесячно	КС
В		
Валовой выпуск продукции (услуг) сельского хозяйства.....	ежемесячно	КС
Валовой внутренний продукт.....	ежеквартально	КС
Величина прожиточного минимума.....	ежемесячно	КС
Г		
Грузооборот.....	ежемесячно	КС
Д		
Доходы государственного бюджета.....	ежемесячно	МФ
Депозиты.....	ежемесячно	НБ
Е		
Естественное движение населения.....	ежемесячно	МЮ, МЗСР
З		
Занятое население	ежемесячно	КС
И		
Импорт.....	ежемесячно	КТК МФ
Инвестиции в основной капитал.....	ежемесячно	КС
Индекс выпуска продукции (товаров, услуг) субъектами МСП.....	ежемесячно	КС
Индекс реальных денежных доходов.....	ежемесячно	КС
Индекс физического объема промышленного производства.....	ежемесячно	КС
Индексы цен.....	ежемесячно	КС
К		
Кредиты.....	ежемесячно	НБ
Количество племенных хозяйств.....	ежеквартально	МСХ
М		
Миграция населения.....	ежемесячно	МЮ, МВД
Монетарные агрегаты.....	ежемесячно	НБ
Н		
Наличие основных зерновых и бобовых культур.....	ежемесячно	КС
Наличие основных масличных культур.....	ежемесячно	КС
О		
Обменный курс.....	ежемесячно	НБ
Объем жилищного строительства.....	ежемесячно	КС
Объем промышленной продукции (товаров, услуг).....		
Объем розничного товарооборота.....	ежемесячно	КС
Объем строительных работ (услуг)	ежемесячно	КС
Объем услуг связи.....	ежемесячно	КС
П		
Пассажирооборот.....	ежемесячно	КС
Платежный баланс.....	ежемесячно	НБ
Потребительские цены.....	ежемесячно	КС
Производительность труда.....	ежемесячно	КС
Производство основных видов продукции животноводства.....	ежемесячно	КС
Производство промышленной продукции в натуральном выражении.....	ежемесячно	КС
Продуктивность скота и птицы.....	ежемесячно	КС
Перевозка грузов.....	ежемесячно	КС
Перевозка пассажиров.....	ежемесячно	КС
Р		
Расходы государственного бюджета.....	ежемесячно	МФ
Реальный денежный доход	ежемесячно	КС
Рентабельность предприятий.....	ежеквартально	КС
С		
Среднедушевые номинальные денежные доходы населения	ежемесячно	КС
Среднемесячная номинальная заработная плата одного работника.....	ежемесячно	КС
Средний размер пенсий (пособий).....	ежеквартально	МЗСР

Показатель	Периодичность	Источник
У		
Уровень преступности.....	ежемесячно	КПСИСУ ГП
Ч		
Численность населения.....	ежемесячно	КС
Число зарегистрированных случаев заболеваний.....	ежемесячно	РСЭС МЗСР
Число зарегистрированных преступлений.....	ежемесячно	КПСИСУ ГП
Численность основных видов скота и птицы.....	ежемесячно	КС
Численность получателей пенсий и пособий.....	ежеквартально	МЗСР
Э		
Экспорт.....	ежемесячно	КТК МФ
Ш		
ШОК субъектілерінің өнім (тауарлар, қызметтер) шығару индексі	ежемесячно	СК
Э		
Экономикалық белсенді халық.....		
Экономикалық енжар халық.....		
Экспорт.....	ежемесячно	КТК МФ

Қазақстан Республикасының әлеуметтік-экономикалық дамуы
Бөлімнің мазмұнына жауаптылар

Бөлім атауы	Жауапты адамның аты-жөні, лауазымы	Телефоны
Әлеуметтік-экономикалық дамудың қысқаша қорытындылары Өңірлердің әлеуметтік-экономикалық дамуы	Болат Әскербекұлы Рахымбеков <i>Пайдаланушылармен жұмыс басқармасының басшысы</i>	+7 7172 74 90 77
Кәсіпорындар статистикасы	Дархан Әбдірахманұлы Исаев <i>Статистикалық тіркелімдер және жіктелімдер басқармасының басшысы</i>	+7 7172 74 90 58
Қысқа мерзімді экономикалық индикатор Жалпы ішкі өнім Мемлекеттік қаржы Ақша-кредит статистикасы Кредиттер және ақша-кредит жүйесінің депозиттері	Гүлмира Смағұлқызы Малдыбаева <i>Ұлттық шоттар басқармасының басшысы</i>	+7 7172 74 93 01
Шағын және орта кәсіпкерлік мониторингі Іскерлік және тұтынушылық белсенділік	Марина Владимировна Мисюра <i>Құрылымдық статистика басқармасының басшысы</i>	+7 7172 74 93 12
Ең төменгі күнкөріс деңгейінің шамасы Баға	Әсел Сауқымбекқызы Шәуенова <i>Баға статистикасы басқармасының басшысы</i>	+7 7172 74 90 57
Негізгі капиталға салынған инвестициялар Өнеркәсіп Ауыл шаруашылығы Құрылыс Тұрғын үй құрылысы	Айгүл Тоқтарханқызы Епбаева <i>Өндіріс және қоршаған орта статистикасы басқармасының басшысы</i>	+7 7172 74 90 56
Отын-энергетикалық ресурстар (ОЭР) Сауда Көлік Байланыс	Зифа Рафикқызы Якупова <i>Қызмет көрсету және энергетика статистикасы басқармасының басшысы</i>	+7 7172 74 90 60
Әлеуметтік-демографиялық көрсеткіштер	Гүлмира Сайлаубекқызы Қарауылова <i>Демографиялық және әлеуметтік статистика басқармасының басшысы</i>	+7 7172 74 90 61
Еңбек нарығы және еңбекақы төлеу Халық табыстары	Наталья Евгеньевна Белоносова <i>Еңбек және тұрмыс деңгейі статистикасы басқармасының басшысы</i>	+7 7172 74 90 22

Социально-экономическое развитие Республики Казахстан
Ответственные лица за содержание разделов

Наименование раздела	Ф.И.О., должность ответственного	Телефон
Краткие итоги социально-экономического развития Социально-экономическое развитие регионов	Рахимбеков Болат Аскербекович <i>Руководитель управления по работе с пользователями</i>	+7 7172 74 90 77
Статистика предприятий	Исаев Дархан Абдрахманович <i>Руководитель управления статистических регистров и классификаций</i>	+7 7172 74 90 58
Краткосрочный экономический индикатор Валовой внутренний продукт Государственные финансы Денежно-кредитная статистика Кредиты и депозиты денежно-кредитной системы	Малдыбаева Гульмира Смагуловна <i>Руководитель управления национальных счетов</i>	+7 7172 74 93 01
Мониторинг малого и среднего предпринимательства Деловая и потребительская активность	Мисюра Марина Владимировна <i>Руководитель управления структурной статистики</i>	+7 7172 74 93 12
Величина прожиточного минимума Цены	Шауенова Асель Саукымбеккызы <i>Руководитель управления статистики цен</i>	+7 7172 74 90 57
Инвестиции в основной капитал Промышленное производство Сельское хозяйство Строительство Жилищное строительство	Епбаева Айгуль Токтархановна <i>Руководитель управления статистики производства и окружающей среды</i>	+7 7172 74 90 56
Топливо-энергетические ресурсы (ТЭР) Торговля Транспорт Связь	Якупова Зифа Рафиковна <i>Руководитель управления статистики услуг и энергетики</i>	+7 7172 74 90 60
Социально-демографические показатели	Караулова Гульмира Сайлаубековна <i>Руководитель управления демографической и социальной статистики</i>	+7 7172 74 90 61
Рынок труда и оплата труда Доходы населения	Наталья Евгеньевна Белоносова <i>Руководитель управления статистики труда и уровня жизни</i>	+7 7172 74 90 22

